

Be the Leading Company in development and Manufacturing of Elastomer Products and Motorcycle Tyres and Tubes Products in ASEAN

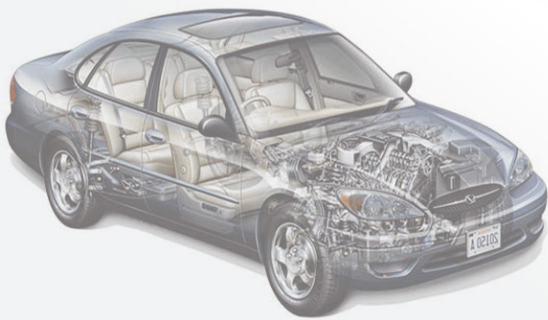

Industrial Elastomer Parts



Motorcycle Tire, Tube and Industrial Elastomer Parts

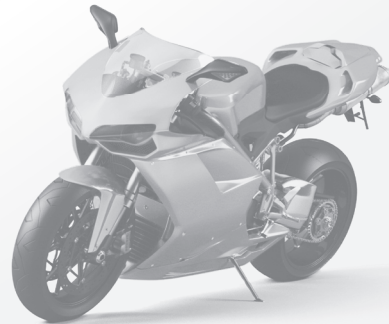

รายงานประจำปี 2556



บริษัท อีโนว รับเบอร์ (ประเทศไทย) จำกัด (มหาชน)

สารบัญ

01

ภารกิจที่มุ่งมั่น (MISSION)

03

ผลการดำเนินงานที่สำคัญ

05

กิจกรรมเพื่อสังคมและกิจกรรมองค์กร

10

สารจากคณะกรรมการ

11

สารจากคณะกรรมการตรวจสอบ

12

โครงสร้างการถือหุ้นของบริษัท

13

พัฒนาการและการเปลี่ยนแปลง

15

กรรมการและผู้บริหาร

23

รายละเอียดเกี่ยวกับ
กรรมการของบริษัทย่อย

24

รายชื่อผู้ถือหุ้นใหญ่ 10 รายแรก

25

ข้อมูลทั่วไปของบริษัทและบริษัทย่อย

26

ลักษณะการประกอบธุรกิจ

29

ปัจจัยความเสี่ยง

31

การจัดการและการกำกับดูแลกิจการ

46

รายการระหว่างกัน

52

คำอธิบายและการวิเคราะห์
ผลการดำเนินงาน

53

รายงานความรับผิดชอบของ
คณะกรรมการต่อรายงานทางการเงิน

55

รายงานของผู้สอบบัญชี
รับอนุญาตและงบการเงิน

ภารกิจที่มุ่งมั่น (MISSION)

“มุ่งสู่การเป็นผู้นำในการผลิตและ
พัฒนาผลิตภัณฑ์ยางอีลาสโตเมอร์ใน
อุตสาหกรรม และยางนอก - ยางในรถ
จักรยานยนต์ในภูมิภาคอาเซียน”

ภายใต้นโยบาย 7 ประการดังนี้

- เพิ่มความปลอดภัยในการทำงาน และรักษาสภาพแวดล้อม
- สร้างสรรค์คุณภาพในผลิตภัณฑ์ทุกชิ้นด้วยระบบคุณภาพมาตรฐานสากล
- ยกระดับความพึงพอใจสูงสุดต่อลูกค้าในทุกมิติของผลิตภัณฑ์และการบริการ ซึ่งได้แก่

ราคา/ต้นทุน ให้อยู่ในระดับที่แข่งขันได้ดีที่สุด

คุณภาพ ให้อยู่ในระดับที่ดีที่สุด เมื่อเปรียบเทียบกับเกณฑ์คุณภาพที่ลูกค้าตั้งไว้

การจัดส่ง ให้อยู่ในระดับที่ดีที่สุด เมื่อเปรียบเทียบกับเกณฑ์ในการจัดส่งที่ลูกค้าตั้งไว้

การบริการ/การแก้ไขปัญหา การบริการที่สัมฤทธิ์ผลอย่างดีที่สุดต่อลูกค้าตลอดเวลา

- พัฒนาบุคลากรทุกระดับให้มีสมรรถนะ (Competency) สูงขึ้น
- ดำเนินการวิจัย และพัฒนาด้านเทคนิคทั้งวัตถุดิบกระบวนการผลิตและผลิตภัณฑ์อย่างต่อเนื่อง
- มีสถานะการเงินที่เข้มแข็ง และมีผลตอบแทนที่จูงใจให้กับผู้ถือหุ้น
- มีส่วนร่วมในการพัฒนาชุมชน

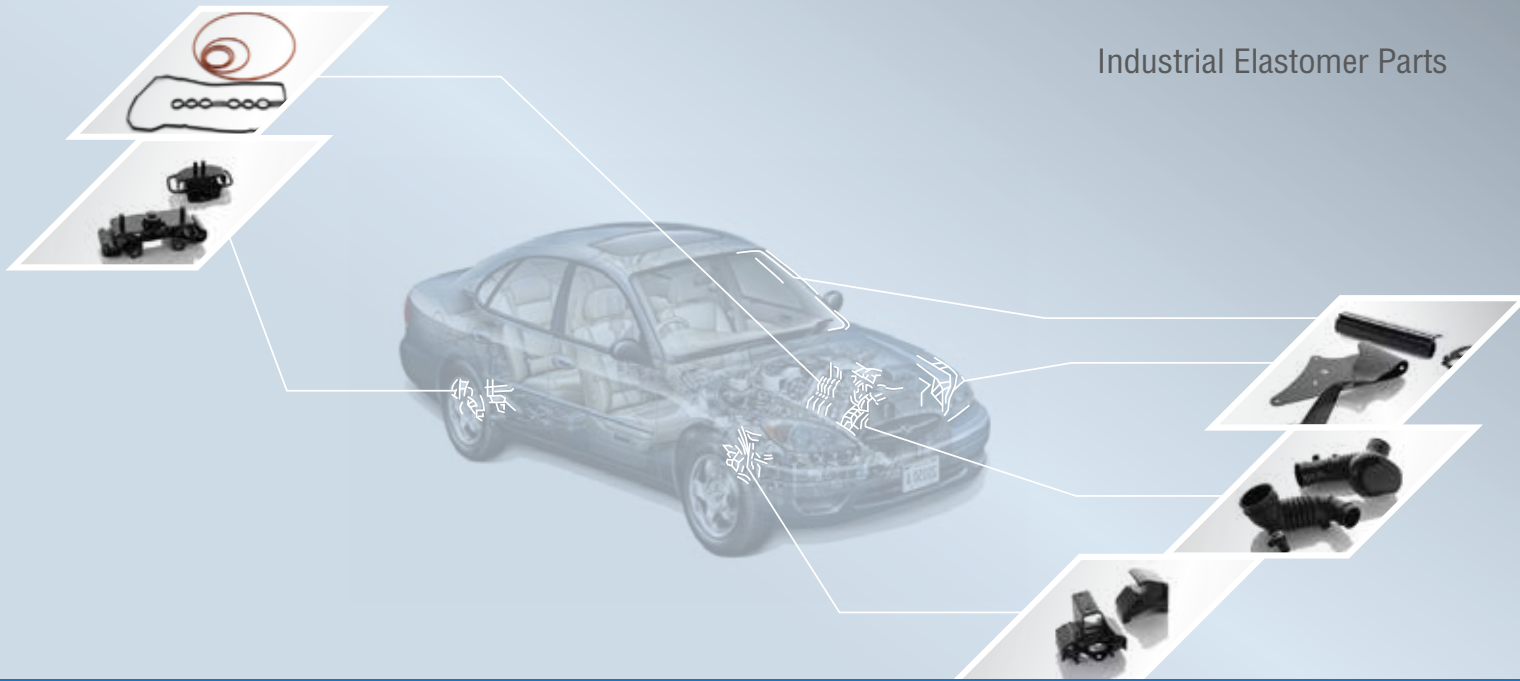

Be the Leading Company in development
and Manufacturing of Elastomer Products and Motorcycle Tyres
and Tubes Products in **ASEAN**

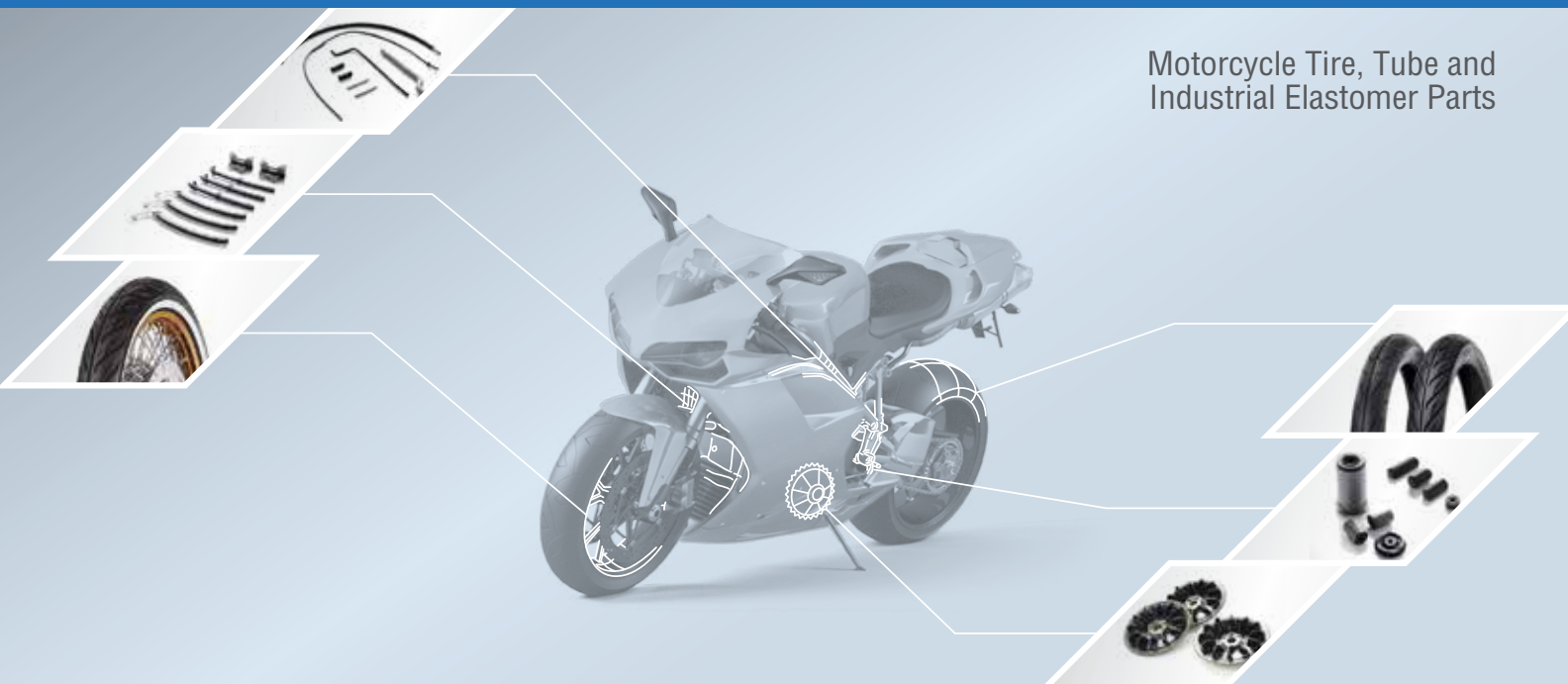

ผลการดำเนินงานที่สำคัญ

บริษัท อีโนเว รับเบอร์ (ประเทศไทย) จำกัด (มหาชน) และบริษัทย่อย
ข้อมูล ณ วันที่ 30 กันยายน

หน่วย : บาท

	2556	2555	2554
งบกำไรขาดทุน			
รายได้จากการขายและบริการ	6,786,137,455	6,499,549,527	6,058,600,134
ต้นทุนขายและบริการ	5,986,953,517	6,139,007,605	5,662,749,733
กำไรขั้นต้น	799,183,938	360,541,922	395,850,401
กำไรสุทธิ	409,098,103	102,532,103	151,935,878
งบแสดงฐานะการเงิน			
สินทรัพย์รวม	3,889,205,299	4,289,229,404	3,693,593,673
หนี้สินรวม	1,492,981,713	2,261,083,921	1,638,861,336
ส่วนของผู้ถือหุ้น	2,396,223,586	2,028,145,483	2,054,732,337
อัตราส่วนทางการเงิน			
อัตรากำไรสุทธิต่อรายได้รวม (%)	5.99	1.56	2.49
อัตราผลตอบแทนต่อส่วนของผู้ถือหุ้น (%)	18.49	5.02	7.49
อัตราผลตอบแทนต่อสินทรัพย์รวม (%)	10.00	2.57	4.45
อัตราหนี้สินรวมต่อส่วนของผู้ถือหุ้นรวม (เท่า)	0.62	1.11	0.79
มูลค่าตามบัญชีต่อหุ้น (บาท)	11.98	10.14	10.27

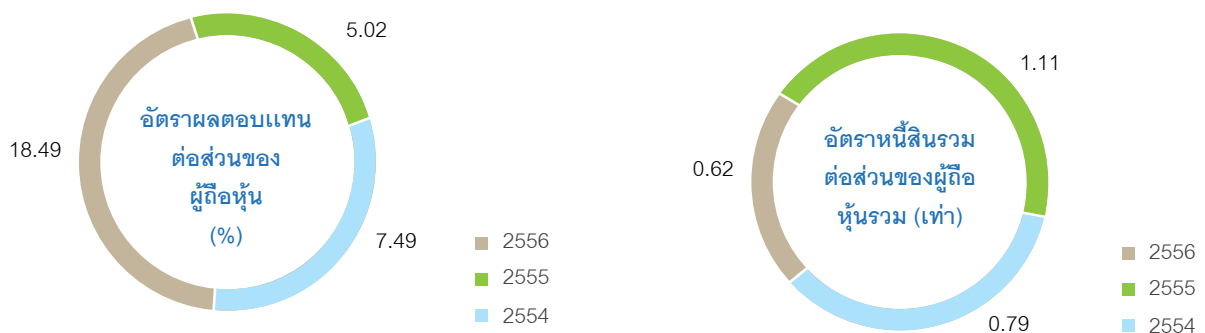
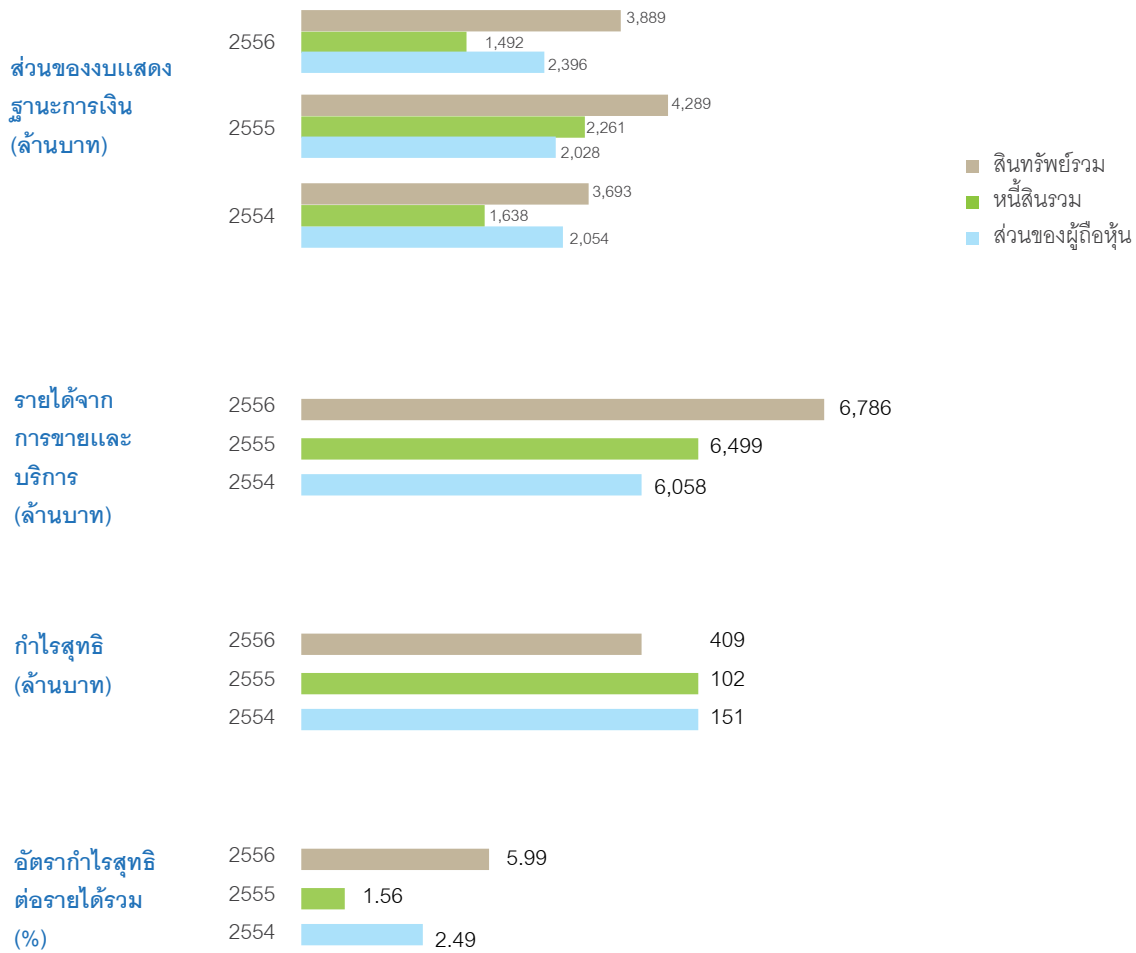

กิจกรรมเพื่อสังคมและรางวัล



ตลอดปีที่ผ่านมาบริษัทยังคงยึดมั่นต่อกิจกรรมเพื่อสังคมอย่างต่อเนื่อง เพื่อประโยชน์ส่วนรวมทั้งในระดับท้องถิ่น ชุมชนรอบด้านบริษัท เพราะเราเชื่อมั่นว่าการที่องค์กรจะประสบความสำเร็จและเติบโตอย่างยั่งยืนและมั่นคงในอนาคตนั้น เราจะต้องดำเนินธุรกิจตามหลักธรรมาภิบาล จริยธรรม ศีลธรรม ควบคู่กับการพัฒนาชุมชนเพื่อความไว้วางใจ เกื้อกูลกันในสังคม และเติบโตไปพร้อมกันอย่างยั่งยืน

โครงการให้อาชีพ ให้ชีวิต

เป็นความร่วมมือระหว่าง กรมราชทัณฑ์ โดยท่านอธิบดี สุชาติ วงศ์อนันต์ชัย กับ บริษัท อีโนเว รับเบอร์ (ประเทศไทย) จำกัด (มหาชน) ร่วมกันจัดตั้งโครงการโดยจัดเป็นกิจกรรมฝึกอาชีพ ให้ความรู้พื้นฐานในการทำงาน เช่น หลัก 5 ส. , หลัก safety , ขั้นตอนการปฏิบัติงานตามมาตรฐาน (WI) , การควบคุมคุณภาพควบคู่ไปกับการอบรมศีลธรรม ให้กับผู้ต้องขังในทัณฑสถาน โดยเมื่อผู้ต้องขังพ้นโทษก็จะมีความรู้และทักษะพื้นฐาน ที่จะสามารถนำไปประกอบอาชีพ หรือเข้าทำงานเป็นแรงงานมีอาชีพในภาคอุตสาหกรรมต่อไปได้ โดยทางบริษัทได้ให้คำปรึกษาด้านการควบคุมคุณภาพและการทำงานผู้ต้องขังในการลงมือปฏิบัติ และควบคุมการทำงานโดยเจ้าหน้าที่ของกรมราชทัณฑ์ ซึ่งชิ้นงานที่ผ่านกระบวนการการผลิตจากผู้ต้องขัง จะถูกส่งกลับไปบริษัท IRC ทั้งหมดอีกทั้ง ผู้ต้องขังที่ผ่านการสอนงานและฝึกงานตามขั้นตอนที่กำหนดและสอบวัดระดับความรู้ ความสามารถ และมีคะแนนผ่านเกณฑ์ที่กำหนด จะได้รับหนังสือรับรองการฝึกงานจาก บมจ. อีโนเว รับเบอร์ (ประเทศไทย)

ประกาศเกียรติคุณ “องค์กรที่มีกิจกรรมทางสังคมดีเด่น” ในฐานะอาสาสมัครดีเด่นที่ได้ปฏิบัติหน้าที่ด้วยความเข้มแข็ง เสียสละ เป็นประโยชน์แก่สังคมและประเทศชาติ เนื่องในวันสังคมสงเคราะห์แห่งชาติและวันอาสาสมัครไทย พุทธศักราช 2556 จากรัฐมนตรีว่าการกระทรวงพัฒนาสังคมและความมั่นคงของมนุษย์

IRCT ให้การสนับสนุนยางประหยัดน้ำมัน (Ecorun) ให้กับวิทยาลัยอาชีวศึกษานครปฐม ซึ่งเป็นตัวแทนจากประเทศไทย เพื่อเข้าร่วมแข่งขันรายการในรายการระดับนานาชาติ “Soichiro Honda cup 2013 Honda Eco Mileage Challenge 33rd Nation Competition” (การแข่งขันฮอนด้าประหยัดเชื้อเพลิงครั้งที่ 33 ซึ่งถ้วย โซอิชิโร ประเทศญี่ปุ่น) คว้าตำแหน่งที่ 4 มาครอง



เพื่อสร้างความมั่นใจให้กับลูกค้าอย่างต่อเนื่อง ในปีนี้ทางบริษัทได้รับ ใบรับรองมาตรฐานห้องปฏิบัติการ มอก.17025 – 2548 (ISO/IEC 17025 : 2005) จากสำนักงานมาตรฐานผลิตภัณฑ์อุตสาหกรรม กระทรวงอุตสาหกรรม ซึ่งถือเป็นผู้ผลิตยางล้อรายแรกที่ได้รับการรับรองความสามารถห้องปฏิบัติการ ซึ่งมีผลทำให้มีความได้เปรียบในการแข่งขัน ด้วยต้นทุนที่ลดลง สร้างความเชื่อถือ และการพัฒนาประสิทธิภาพ ยิ่งไปกว่านั้น การได้รับการรับรองเป็นการเปิดประตูสู่ตลาดโลกและมีส่วนในการที่ท้าทายให้ระบบบริหารจัดการห้องปฏิบัติการพัฒนาอย่างต่อเนื่องทั้งในด้านคุณภาพและความสามารถทางวิชาการของห้องปฏิบัติการและบุคลากร



เข้าร่วม “โครงการธรรมาภิบาลสิ่งแวดล้อมกระทรวงอุตสาหกรรม” ซึ่งเป็นโครงการของสำนักงานปลัดกระทรวงอุตสาหกรรม โดยมีวัตถุประสงค์เพื่อส่งเสริมให้ผู้ประกอบการอุตสาหกรรมมีความรู้ ความเข้าใจในระบบธรรมาภิบาลสิ่งแวดล้อม โดยหลักการโปร่งใสและเป็นธรรม สามารถนำไปใช้ประกอบธุรกิจอุตสาหกรรมด้วยความรับผิดชอบต่อสังคม และอยู่ร่วมกับชุมชนได้อย่างมีความสุข “เป็นสถานประกอบการอุตสาหกรรมที่ดำเนินงานตามหลักเกณฑ์ธรรมาภิบาลสิ่งแวดล้อม”

ประกาศนียบัตรในโครงการอุตสาหกรรมสีเขียว ระดับที่ 2 ปฏิบัติการสีเขียว (Green Activities) ซึ่งแสดงให้เห็นว่าบริษัทมีความตระหนักต่อนโยบายลดผลกระทบต่อสิ่งแวดล้อม และได้มีการจัดทำแผนงานด้านสิ่งแวดล้อม เพื่อลดผลกระทบด้านสิ่งแวดล้อมหรือการป้องกันมลพิษ หรือการใช้ทรัพยากรอย่างมีประสิทธิภาพและอย่างยั่งยืน หรือลดผลกระทบต่อ การเปลี่ยนแปลงสภาพภูมิอากาศ หรือการปกป้องและฟื้นฟูธรรมชาติ

โครงการประหยัดพลังงาน เพื่อเป็นการตอบสนองนโยบายการลดใช้พลังงาน บริษัทจึงลดพลังงานด้านไฟฟ้าแสงสว่าง โดยการเปลี่ยนชนิดของหลอดไฟจาก Hi-Bay 250 w เป็น Fluorescent 125 w 176 Set ซึ่งสามารถลดการใช้พลังงานไฟฟ้าได้ถึง 50% นอกจากนี้ ทางบริษัทยังมีโครงการลดการสูญเสียวัตถุดิบ จากการอบชิ้นงาน โดยการออกแบบแม่พิมพ์ใหม่ ซึ่งสามารถลดความสูญเสียวัตถุดิบได้มากถึง 80%

โครงการด้านการศึกษา บริษัทฯ ได้มอบทุนการศึกษาอย่างต่อเนื่องให้กับเด็กๆ ในชุมชน ในวาระโอกาสต่างๆ รวมถึงโรงเรียนใน



บริเวณใกล้เคียงเพื่อนำไปมอบให้กับเด็กนักเรียนตามความเหมาะสม อีกทั้งยังร่วมบริจาคสมทบทุนซื้ออุปกรณ์คอมพิวเตอร์ให้กับวัดเพื่อเป็นการเรียนการสอน ให้กับพระ สามเณร ต่อไป

โครงการด้านพุทธศาสนา บริษัทเป็นประธานในการทอดฐินพระราชนาน ณ วัดเขียนเขต โดยได้สมทบทุน จากคู่ค้าพนักงาน และชุมชนข้างเคียงเข้าร่วมกิจกรรมทางพระพุทธศาสนาด้วยกัน



ตรวจประเมินโครงการรางวัลหน่วยงานต้นแบบด้านการสวมหมวกกันน็อค 100% เขตคณะกรรมการโครงการรางวัลหน่วยงานต้นแบบด้านการสวมหมวกกันน็อค 100% จังหวัดปทุมธานี วันที่ 18 ธันวาคม 2556



โครงการมวลชนสัมพันธ์ ในช่วงปีที่ผ่านมา ทางบริษัท ได้ดำเนินการอย่างสม่ำเสมอในการสร้างสัมพันธ์ที่ดีต่อชุมชนโดยการเข้าไปมีส่วนร่วมในกิจกรรมต่างๆที่ทางชุมชนได้จัดขึ้น อาทิเช่น มอบเงินสนับสนุนในกิจกรรมวันเด็ก ร่วมบริจาคซื้ออุปกรณ์ทางการแพทย์ให้กับโรงพยาบาล บริจาคอุปกรณ์คอมพิวเตอร์ที่บริษัทไม่ได้ใช้งานให้กับวัดสวนแก้ว เป็นต้น

ด้านความปลอดภัย

โครงการขับขี่ปลอดภัย โดยมีการเข้าร่วมโครงการขับขี่ปลอดภัยสวมใส่หมวกกันน็อค ร่วมกับสถานีตำรวจภูธรประตูน้ำจุฬาลงกรณ์ รับผิดชอบให้สวมหมวกกันน็อคเพื่อความปลอดภัย

โครงการ IRC Ride for Life เป็นโครงการที่บริษัทจัดต่อเนื่องเป็นประจำทุกปี ทั่วภูมิภาค ในประเทศไทย เพื่อส่งเสริมให้ผู้ขับขี่รถจักรยานยนต์มีความรู้ทั้งภาคทฤษฎีและปฏิบัติ เกี่ยวกับวิธีการขับขี่รถจักรยานยนต์อย่างปลอดภัย โดยมีเจ้าหน้าที่ตำรวจและผู้เชี่ยวชาญจากสมาคมผู้ขับขี่รถจักรยานยนต์แห่งประเทศไทย เพื่อให้ผู้เข้าร่วมโครงการสามารถนำไปปฏิบัติใช้ได้จริงในชีวิตประจำวัน เพื่อป้องกันและลดอุบัติเหตุบนท้องถนนอันจะส่งผลต่อชีวิต และทรัพย์สิน

โครงการลดอุบัติเหตุในสถานประกอบการ เช่น โครงการ “หยุด เร็ก รอ” , โครงการ Safety Talk , กิจกรรม CCCF , โครงการ Zero Accident เป็นต้น

ด้านพนักงาน

โครงการสร้างจิตสำนึกด้านธรรมาภิบาล กับพนักงานกลุ่ม IRCT อบรมหลักการการทำงานแบบธรรมาภิบาล โดยคุณยุทธ วรรณธรรมา อนุกรรมการ ศูนย์พัฒนาการกำกับดูแลกิจการบริษัทจดทะเบียน ตลาดหลักทรัพย์แห่งประเทศไทย



โครงการรณรงค์สถานประกอบการสีขาว

เข้าร่วมโครงการสถานประกอบการสีขาว ได้รับใบรับรองมาตรฐานการป้องกันและแก้ไขปัญหายาเสพติดในสถานประกอบการ ที่ได้ดำเนินการป้องกันและแก้ไขปัญหายาเสพติดในสถานประกอบการ มีส่วนในการผลักดันให้พนักงานมีความมั่นคงและมีคุณภาพชีวิตที่ดี โดยนโยบายที่จะส่งเสริมให้พนักงานมีสุขภาพอนามัยที่ดี ปราศจากโรคภัยไข้เจ็บและอันตรายจากยาเสพติด มีความปลอดภัยและสภาพแวดล้อมที่ดีในการทำงาน และได้จัดมีกิจกรรมส่งเสริมสุขภาพอนามัย ความปลอดภัยและสิ่งแวดล้อมอย่างสม่ำเสมอตลอดมา สำหรับยาเสพติดทุกประเภทบริษัทถือว่าเป็นสิ่งบั่นทอนสุขภาพ



โครงการต้านแรงงานสัมพันธ์

จากความพยายามในการสร้างเสริมระบบแรงงานสัมพันธ์หรือระบบความร่วมมือระหว่างนายจ้างกับลูกจ้าง ให้เกิดขึ้นในสถานประกอบการ ซึ่งเป็นสิ่งที่มีความจำเป็นอย่างยิ่งในการป้องกันและจัดปัญหาความขัดแย้งทางด้านแรงงานที่อาจเกิดขึ้นในอนาคต เนื่องจากการบริหารจัดการแรงงานสัมพันธ์ที่ดี และมีสวัสดิการที่เหมาะสม จะทำให้พนักงาน มีความมั่นคง มีสวัสดิภาพในการทำงานและมีคุณภาพชีวิตที่ดี ส่งผลให้พนักงานมีความรักและผูกพันกับองค์กร นำไปสู่ความร่วมมือในการเพิ่มประสิทธิภาพการทำงาน เพื่อเพิ่มผลผลิตและร่วมมือแก้ไขปัญหาลูกจ้างที่อาจเกิดขึ้น โดยหลักสำคัญในการสร้างการบริหารจัดการแรงงานสัมพันธ์ คือ การยึดถือหลักแห่งความไว้วางใจ และเคารพซึ่งกันและกัน ภายใต้หลักการนี้นำมาสู่ความพยายามในการเสริมสร้าง และพัฒนาคุณภาพชีวิต ความปลอดภัย ตลอดจนสภาพแวดล้อมที่ดีในการทำงานให้กับพนักงาน



สารจากคณะกรรมการ



เศรษฐกิจโลกในช่วงปี พ.ศ. 2555 และ 2556 ที่ผ่านมา ยังคงอยู่ในภาวะตกต่ำถึงแม้ว่ามีการฟื้นตัวในแนวที่ดีขึ้นในประเทศหลัก เช่น สหรัฐอเมริกา ญี่ปุ่น และยุโรปบางประเทศ แต่การถดถอยของการเติบโตทางเศรษฐกิจในประเทศจีน อินเดีย และละตินอเมริกา ได้ส่งผลกระทบต่อภาวะเศรษฐกิจโลกโดยรวม

การพึ่งพาการส่งออกของประเทศไทยอยู่ในเกณฑ์สูง จนได้รับผลกระทบเด่นชัดจากภาวะเศรษฐกิจโลก ประกอบกับภาวะการแข่งขันในตลาดโลกสูงกระทบโดยตรงกับการส่งออกผลิตภัณฑ์ภาคเกษตรของไทย

สำหรับอุตสาหกรรมยานยนต์ได้รับผลที่ดีจากการกระตุ้นตลาดและการบริโภค ด้วยนโยบายรถยนต์คันแรกในปีพ.ศ. 2555 จนมียอด

ผลิตและจำหน่ายรถยนต์ในประเทศ 1.43 ล้านคัน และรวมทั้งหมด 2.45 ล้านคัน ซึ่งส่งผลต่อมาในปี พ.ศ. 2556 ในช่วงไตรมาสแรก

ในปีพ.ศ. 2556 (ตั้งแต่ไตรมาส 2 ของบมจ.) ภาวะเศรษฐกิจโลกโดยรวมยังคงตกต่ำอยู่ ประกอบกับการถดถอยในภาคการเกษตร ส่งผลต่อการนำส่งสินค้าตามแนวนโยบายรถยนต์คันแรกบางส่วน และกำลังซื้ออีกส่วน ทำให้อัตราการเติบโตของอุตสาหกรรมยานยนต์ไม่ดีเท่าที่ควร ยิ่งไปกว่านั้นยอดผลิตรถจักรยานยนต์อยู่ในภาวะคงตัว

ผลดีอันสืบเนื่องจากภาวะดังกล่าวคือ ต้นทุนราคาของวัตถุดิบหลายประเภทต่ำลง โดยเฉพาะ ยางธรรมชาติ และยางสังเคราะห์ บางชนิด ประกอบกับการพัฒนาทางด้านประสิทธิภาพการผลิตอย่างต่อเนื่อง การทำวิจัยพัฒนาเพื่อเพิ่มศักยภาพทางผลิตภาพ และคุณภาพ ตลอดจนผลิตภัณฑ์ในอนาคต ทำให้บมจ.สามารถ สรุปผลประกอบการประจำปี 2555 – 2556 ดังนี้ รายได้รวมเพิ่ม 4% กำไรสุทธิเพิ่มขึ้น 299 % และมีสินทรัพย์ลดลง 9% เนื่องจากการลดลงของสินทรัพย์หมุนเวียน

ในงวดปีบัญชีที่ผ่านมา บมจ.ได้รับรางวัลสถานประกอบการอุตสาหกรรมที่ดำเนินงานตามหลักธรรมาภิบาลสิ่งแวดล้อม จากกระทรวงอุตสาหกรรม, รางวัลสถานประกอบการดีเด่น ด้านแรงงานสัมพันธ์และสวัสดิการแรงงาน ประจำปี 2556 จากกระทรวงแรงงาน, ใบรับรองมาตรฐานห้องปฏิบัติการ

การ มอก.17025 – 2548 (ISO/IEC 17025:2005) จากสำนักงานมาตรฐานผลิตภัณฑ์อุตสาหกรรม กระทรวงอุตสาหกรรม, ใบรับรองมาตรฐานการป้องกันและแก้ไขปัญหายาเสพติดในสถานประกอบการ, ประกาศเกียรติคุณ “องค์กรที่มีกิจกรรมทางสังคมดีเด่น” ในฐานะอาสาสมัครดีเด่นที่ได้ปฏิบัติหน้าที่ด้วยความเข้มแข็ง เสียสละ เป็นประโยชน์แก่สังคมและประเทศชาติ จากรัฐมนตรีว่าการกระทรวงพัฒนาสังคมและความมั่นคงของมนุษย์ และประกาศนียบัตรในโครงการอุตสาหกรรมสีเขียวระดับ 2

สุดท้ายนี้คณะกรรมการบริษัทฯ ขอขอบคุณท่านผู้ถือหุ้น ลูกค้า คณะผู้บริหาร พนักงาน พันธมิตรทางธุรกิจ รวมถึงหน่วยงานภาครัฐและผู้ที่มีส่วนเกี่ยวข้องกับอีกก้าวแห่งความสำเร็จของบริษัท อีโนเว รับเบอร์ (ประเทศไทย) จำกัด (มหาชน)

นางพิมพ์ใจ ลี้อิสสระนุกูล
ประธานกรรมการ

สารจากคณะกรรมการ ตรวจสอบประจำปี 2556



คณะกรรมการตรวจสอบบริษัท อีโนเว รับเบอร์ (ประเทศไทย) จำกัด (มหาชน) ประกอบด้วย กรรมการอิสระจำนวน 3 ท่าน โดยมี รศ.ดร. เฉษฐา โลหุณจิตร เป็นประธานคณะกรรมการตรวจสอบ นายวิชิต วุฒิสัมบัติ และ นางสาว ชวนา วิวัฒน์พนชาติ เป็นกรรมการตรวจสอบ คณะกรรมการตรวจสอบได้ปฏิบัติหน้าที่ตามกฎ บัตรว่าด้วยหลักเกณฑ์และแนวทางปฏิบัติของ คณะกรรมการตรวจสอบซึ่งสอดคล้องกับข้อกำหนดของตลาดหลักทรัพย์แห่งประเทศไทย โดยมีนโยบายเน้นการปฏิบัติตามหลักการ กำกับดูแลกิจการที่ดี และมีระบบการตรวจสอบ ภายใน

คณะกรรมการตรวจสอบได้ปฏิบัติหน้าที่อย่างเป็นอิสระ โดยได้รายงานผลการดำเนินงานและ แสดงความคิดเห็นอย่างอิสระต่อคณะกรรมการ บริษัทในการประชุมทุกครั้ง สำหรับรอบระยะเวลาบัญชีปี 2556 คณะกรรมการตรวจสอบได้ มีการประชุมตามวาระจำนวน 6 ครั้ง ซึ่งได้เชิญ

ผู้สอบบัญชีเข้าร่วมประชุมจำนวน 2 ครั้ง และเชิญผู้ตรวจสอบภายในอิสระเข้าร่วมประชุม จำนวน 1 ครั้ง โดยมีประเด็นสาระสำคัญดังนี้

1. สอบทานงบการเงินรายไตรมาสและงบการเงินรวมของบริษัทและบริษัทย่อยประจำปี 2556 ก่อนนำเสนอคณะกรรมการบริษัทเพื่ออนุมัติ เพื่อให้มั่นใจว่างบการเงินเป็นไปตามมาตรฐาน บัญชีที่รับรองทั่วไป รวมถึงการเปิดเผยข้อมูลใน งบการเงินอย่างถูกต้องเพียงพอ โดยได้ประชุมร่วมกับฝ่ายบริหารเพื่อรับทราบข้อมูลทางการเงินและสอบถามในประเด็นความถูกต้องครบถ้วนของงบการเงิน การปรับปรุงรายการบัญชีที่สำคัญซึ่งมีผลกระทบต่องบการเงิน นอกจากนี้ คณะกรรมการตรวจสอบได้ประชุมร่วมกับผู้ ตรวจสอบบัญชีของบริษัท 2 ครั้ง โดยที่ไม่มีฝ่าย บริหารเข้าร่วม เพื่อรับทราบประเด็นความเพียงพอของข้อมูล ความเหมาะสมในการบันทึก บัญชี และความอิสระของผู้ตรวจสอบบัญชี เพื่อให้มั่นใจว่าการจัดทำงบการเงินเป็นไปตามข้อกำหนดและมาตรฐานบัญชีที่รับรองทั่วไป ซึ่งผู้ ตรวจสอบบัญชีรายงานว่าไม่พบเหตุการณ์หรือ ข้อมูลที่ผิดปกติ อีกทั้งบริษัทก็ได้ให้ความร่วมมือ ในการตรวจสอบเป็นอย่างดี คณะกรรมการ ตรวจสอบเห็นว่างบการเงินดังกล่าวมีความถูกต้องตามที่ควรในสาระสำคัญตามมาตรฐานการ บัญชีและไม่พบประเด็นให้เชื่อว่างบการเงินไม่ ถูกต้องตามหลักการบัญชีทั่วไป

2. สอบทานและให้ความเห็นต่อรายการเกี่ยวโยง หรือรายการที่อาจมีความขัดแย้งทางผลประโยชน์ โดยได้สอบทานความสมเหตุสม ผลและเป็นประโยชน์สูงสุดต่อบริษัทและผู้ ถือหุ้นเป็นสำคัญ รวมทั้งการเปิดเผยข้อมูลดังกล่าวให้ถูกต้องครบถ้วนตามกฎหมายและ ข้อกำหนดของหน่วยงานกำกับดูแลและ ตลาดหลักทรัพย์แห่งประเทศไทย

3. พิจารณาคัดเลือกผู้ตรวจสอบบัญชีประจำปี รวมทั้งกำหนดค่าตอบแทนการตรวจสอบบัญชี เพื่อให้คณะกรรมการบริษัทให้ความเห็นชอบ ก่อนนำเสนอผู้ถือหุ้นพิจารณาอนุมัติต่อไป โดยการคัดเลือกได้พิจารณาถึงประสบการณ์การ ปฏิบัติงาน มาตรฐานและความเชี่ยวชาญในการ ตรวจสอบบัญชี และความเป็นอิสระ ไม่มี

ความสัมพันธ์หรือส่วนได้ส่วนเสียอื่นกับบริษัท และผู้บริหาร

4. พิจารณาแผนการตรวจสอบภายในประจำปี 2556 – 2557 โดยได้คัดเลือกให้ บริษัท เคพีเอ็มจี ที่ปรึกษาธุรกิจ จำกัด เป็นผู้ตรวจสอบ ภายในอิสระ เพื่อตรวจสอบ “ระบบบริหารคลัง สินค้าสำเร็จรูป สาขา T-Park” สำหรับปี 2556 นอกจากนี้ ได้ติดตามการปรับปรุงระบบงาน ต่างๆ ที่ผู้สอบบัญชีภายในได้ให้คำแนะนำไว้ในการตรวจสอบคราวก่อนๆ

5. ประชุมร่วมกับบริษัท ไพร์วออเตอร์คูเปอร์ เอบีเอส จำกัด (“PwC”) ผู้ตรวจสอบบัญชีของบริษัท เพื่อรับทราบรายงานการตรวจสอบระบบ สารสนเทศ โดยผู้สอบบัญชีไม่พบข้อบกพร่องใน ระบบการควบคุมภายในที่อาจส่งผลกระทบต่องบการเงิน และได้รายงานว่าบริษัทได้ปรับปรุงระบบ สารสนเทศที่ผู้สอบบัญชีได้เคยให้ความเห็นไว้ แล้วเป็นส่วนใหญ่

6. สอบทานการปฏิบัติงานของบริษัทว่าเป็นไปตามกฎหมายว่าด้วยหลักทรัพย์และตลาดหลักทรัพย์ รวมทั้งกฎหมายที่เกี่ยวข้องกับธุรกิจของบริษัท โดยไม่พบประเด็นที่เป็นสาระสำคัญในการไม่ ปฏิบัติตามกฎหมาย

7. สนับสนุนให้ฝ่ายบริหารยึดหลักการกำกับ ดูแลกิจการที่ดี เพื่อให้มีความโปร่งใส มีจริยธรรม และจรรยาบรรณ เพื่อสร้างความเชื่อมั่นให้กับผู้ ถือหุ้นและผู้มีส่วนได้ส่วนเสีย

โดยสรุป คณะกรรมการตรวจสอบได้ปฏิบัติ หน้าที่ ตามความรับผิดชอบที่ระบุไว้ในกฎบัตร ของคณะกรรมการตรวจสอบที่ได้รับอนุมัติจาก คณะกรรมการบริษัท โดยได้ใช้ความรู้ ความ สามารถ ความรอบคอบ และความเป็นอิสระ เพื่อประโยชน์ของผู้มีส่วนได้ส่วนเสียอย่างเท่า เทียมกัน อีกทั้งมีความเห็นว่ารายงานข้อมูล ทางการเงินมีความถูกต้อง และสอดคล้องกับ มาตรฐานการบัญชีที่รับรองทั่วไป

รศ.ดร.เฉษฐา โลหุณจิตร
(ประธานคณะกรรมการตรวจสอบ)

โครงสร้างการถือหุ้น

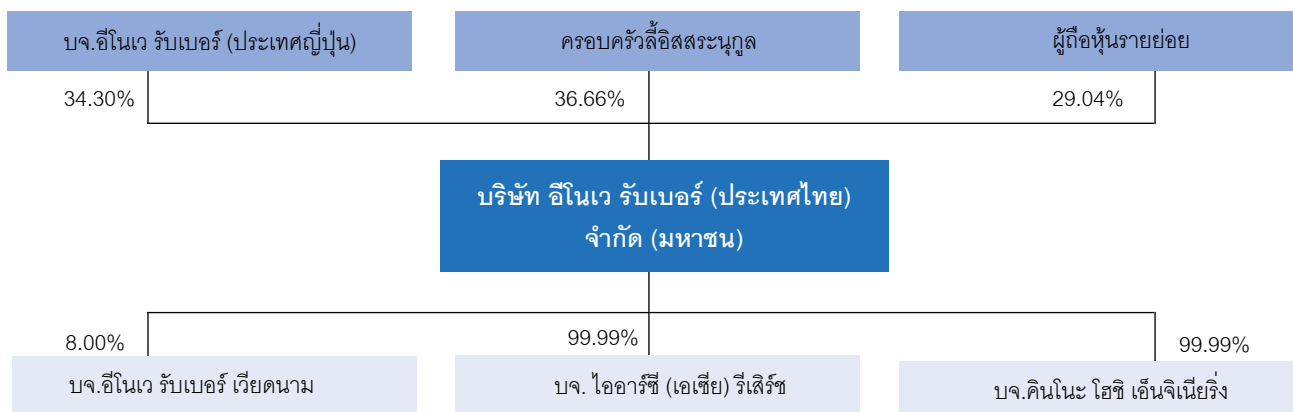

นโยบายการดำเนินการและบริหารงานของบริษัทย่อยและบริษัทร่วม บริษัทฯได้แต่งตั้งผู้บริหารของบริษัทให้ดำรงตำแหน่งกรรมการและผู้บริหาร เพื่อให้บริษัทมีส่วนร่วมในการบริหารงานและกำหนดนโยบายอย่างใกล้ชิด สำหรับบริษัทย่อยได้ดำเนินการบริหารภายใต้โครงสร้างการบริหารและอำนาจดำเนินการนับเดียวกับบริษัทฯ

การเปลี่ยนแปลงสัดส่วนการถือหุ้นบริษัท อินเว รัมเบอร์ เวียดนาม จำกัด เนื่องจากในปี 2556 บริษัท อินเว รัมเบอร์ เวียดนาม จำกัด ได้เพิ่มทุนจดทะเบียนจาก 10 ล้านดอลลาร์สหรัฐ เป็น 12.50 ล้านดอลลาร์สหรัฐ มีผลให้สัดส่วนการถือหุ้นลดลงจาก 10% เหลือ 8%

นโยบายการจ่ายเงินปันผล

• นโยบายจ่ายเงินปันผลบริษัท

บริษัทมีนโยบายการจ่ายเงินปันผลให้แก่ผู้ถือหุ้นไม่เกินร้อยละ 65 ของกำไรสุทธิของการเงินรวมหลังหักภาษีเงินได้นิติบุคคลและสำรองตามกฎหมาย โดยพิจารณาตามผลประกอบการในงวดบัญชีประจำปี

• นโยบายจ่ายเงินปันผลบริษัทย่อย

สำหรับนโยบายการจ่ายเงินปันผลของบริษัทย่อย จะพิจารณาการจ่ายปันผลจากผลการดำเนินงานของบริษัทย่อยแต่ละบริษัท

พัฒนาการและการเปลี่ยนแปลงช่วงที่ผ่านมา

ตลอดระยะเวลาที่ผ่านมาบริษัทลงทุนซื้อที่ดิน เครื่องจักร เครื่องมืออุปกรณ์ เทคโนโลยีทั้งด้านการวิจัยพัฒนาต่างๆ เพื่อเพิ่มศักยภาพด้านการผลิตและรองรับการขยายตัวทางธุรกิจ เช่น การปรับปรุงสายการผลิตโดยนำระบบ Automation เพื่อประสิทธิภาพในการผลิต, การพัฒนาทางนาโนเทคโนโลยี ออกแบบสูตรผสมต่างๆ และเป็นผู้ผลิตยางรถจักรยานยนต์บริษัทแรกของประเทศไทย ที่งดใช้วัตถุดิบผลิตยางที่มีสาร PAH ซึ่งถูกระบุว่าเป็นสารก่อมะเร็ง โดยหันมาใช้ในการผลิตยางแบบ Low PAH ซึ่งเป็นมาตรฐานเดียวกับกฎระเบียบใหม่ของสมาคมผู้ผลิตยางและยางล้อแห่งสหภาพยุโรป เป็นต้น

ในช่วง 3 ปีที่ผ่านมา บริษัทไม่มีการเปลี่ยนแปลงโครงสร้างการถือหุ้น การจัดการ ลักษณะการประกอบธุรกิจ อำนาจในการควบคุมบริษัท อย่างเป็นทางการ

รางวัลที่บริษัทได้รับในช่วง 3 ปีที่ผ่านมา

พ.ศ. 2554

- ได้รับโล่ประกาศเกียรติคุณ - ระดับเงิน “โครงการรณรงค์ลดสถิติอุบัติเหตุจากการทำงานให้เป็นศูนย์ (Zero Accident Campaign) ” ประจำปี 2554 จากกระทรวงแรงงาน
- ได้รับเกียรติบัตร - ระดับต้น “โครงการรณรงค์ลดสถิติอุบัติเหตุจากการทำงานเป็นศูนย์ (Accident Campaign) ” ประจำปี 2554 จากกระทรวงแรงงาน
- ได้รับการประกาศเกียรติคุณ - รางวัลชมเชย “ด้านการบริหารและคุ้มครองความปลอดภัย อาชีวอนามัย และสภาพแวดล้อมในการทำงาน ระดับจังหวัด จากกระทรวงแรงงาน
- ได้รับโล่รางวัล “สถานประกอบการดีเด่น ด้านแรงงานสัมพันธ์และสวัสดิการแรงงาน ประจำปี 2554 จากกรมสวัสดิการและคุ้มครองแรงงาน กระทรวงแรงงาน
- ได้รับการประกาศเกียรติคุณ - ระดับสมบูรณชั้นริเริ่ม ในการเข้าร่วมโครงการ “ข้อกำหนด มรท. 8001-2553 ด้านสวัสดิการแรงงาน” กระทรวงแรงงาน
- ได้รับรางวัล “Bronze Award for excellent cooperation” จาก Kobota
- ได้รับรางวัล “Safety Activity Target and passed the audit in Level A” จาก Toyota Co-Operation Club
- ได้รับรางวัล “Advance Toyota Jishuken Activity 2010” จาก Toyota Co-Operation Club
- ได้รับโล่ “TPS TOP Management Seminar Activity Model Line 2010” จาก Toyota Co-Operation Club
- ได้รับโล่ “TPS Activity 2010 (TPS Leader Group 1-16)” จาก Toyota Production System
- ได้รับโล่ “The Best of Cooperation & System Development for year 2010 จาก Summit Corporation
- ได้รับรางวัล “Delivery Award 2010” จาก Honda Manufacturing Co.,Ltd.

พ.ศ. 2555

- ได้รับประกาศนียบัตร “ ผู้ให้การสนับสนุนการดำเนินงาน สร้าง อาสาวิมมอเดอริสค์ ลดอุบัติเหตุชุมชน “ ครั้งที่ 1 จาก กระทรวงมหาดไทย
- ได้รับโล่รางวัล “ ผู้ให้การสนับสนุนและเข้าร่วมโครงการจัดการมูลฝอยในชุมชนสู่การพัฒนาอย่างยั่งยืน “ จาก เทศบาลนครรังสิต
- ได้รับประกาศนียบัตร “ สถานประกอบการอุตสาหกรรมที่ดำเนินงานตามหลักเกณฑ์ธรรมาภิบาลสิ่งแวดล้อม “ จาก กระทรวงอุตสาหกรรม
- ได้รับประกาศนียบัตร “ อุตสาหกรรมสีเขียว ระดับที่ 2 ปฏิบัติการสีเขียว (Green Activity) จาก กระทรวงอุตสาหกรรม





- ได้รับโล่รางวัล ชนะเลิศ QCC KAIZEN SOUTH EAST ASIA COMPETITION 2011 จาก INOAC (THAILAND) COMPANY LIMITED
- ได้รับโล่รางวัล ชนะเลิศ QCC KAIZEN SOUTH EAST ASIA COMPETITION 2012 จาก INOAC (THAILAND) COMPANY LIMITED
- ได้รับรางวัล สถานประกอบกิจการดีเด่น ด้านความปลอดภัย อาชีวอนามัยและสภาพแวดล้อมในการทำงาน จาก นายกรัฐมนตรี
- ได้รับรางวัล สถานประกอบการที่เข้าร่วมกิจกรรมบริจาคโลหิตสมาเสมอจากกาชาดจังหวัดพระนครศรีอยุธยา
- ได้รับประกาศนียบัตร CERTIFICATION AWARDED ISO 9001 : 2008 จาก BUREAU VERITAS
- ได้รับรางวัล J.I.T. SERVICE PARTS PERFORMANCE AWARD จาก TOYOTA
- ได้รับรางวัล SILVER AWARD จาก HINO
- ได้รับรางวัล BRONZE AWARD FOR EXCELLENT COOPERATION IN YEAR 2011 จาก KUBOTA
- ได้รับรางวัล IN APPRECIATION OF YOUR COOPERATION OF THIS ACTIVITY จาก HRD

พ.ศ. 2556

- ใบบรับรองมาตรฐานห้องปฏิบัติการ มอก.17025 – 2548 (ISO/IEC 17025 : 2005) จากสำนักงานมาตรฐานผลิตภัณฑ์อุตสาหกรรม กระทรวงอุตสาหกรรม
- สถานประกอบการอุตสาหกรรมที่ดำเนินงานตามหลักเกณฑ์ธรรมาภิบาลสิ่งแวดล้อม กระทรวงอุตสาหกรรม
- ใบบรับรองมาตรฐานการป้องกันและแก้ไขปัญหาเสพติดในสถานประกอบการ
- รางวัลสถานประกอบการดีเด่น ด้านแรงงานสัมพันธ์และสวัสดิการแรงงาน
- ประกาศเกียรติคุณ “องค์กรที่มีกิจกรรมทางสังคมดีเด่น” ในฐานะอาสาสมัครดีเด่นที่ได้ปฏิบัติหน้าที่ด้วยความเข้มแข็ง เสียสละ เป็นประโยชน์แก่สังคมและประเทศชาติ จากรัฐมนตรีว่าการกระทรวงพัฒนาสังคมและความมั่นคงของมนุษย์
- ประกาศนียบัตรในโครงการอุตสาหกรรมสีเขียว ระดับที่ 2 : ปฏิบัติการสีเขียว (Green Activities)
- อันดับ 2 ในการแข่งขัน QCC KAIZEN กลุ่มบริษัทในเครือ INOAC ประเทศไทย
- ชนะเลิศอันดับหนึ่งในการแข่งขันกิจกรรมควบคุมคุณภาพ ในเครือ INOAC นานาชาติ ณ.ประเทศญี่ปุ่น

คณะกรรมการบริษัท



1



2



3



4



5



6



7



8



9



10



11



12

1. นางพิมพ์ใจ ลี้อิสสระนุกูล
ประธานกรรมการ

2. นายคาซุโอะ ซาโตะ
ประธานบริหาร

3. นายโชชิชิ อีโนเอ
กรรมการ

4. นายทอง ลี้อิสสระนุกูล
กรรมการ

5. นายอภิชาติ ลี้อิสสระนุกูล
กรรมการ

6. นางพรทิพย์ เศรษฐีวรรณ
กรรมการ

7. นายมาชายุกิ อีโนเอ
กรรมการ

8. รศ.ดร. เจษฎา ไลห์อุจน์จิตร
กรรมการอิสระ/
ประธานกรรมการตรวจสอบ

9. นายวิจิต วุฒิสสมบัติ
กรรมการอิสระ/
กรรมการตรวจสอบ

10. นางสาวชวนา วิวัฒน์พนชาติ
กรรมการอิสระ/
กรรมการตรวจสอบ

11. นายมาโกโตะ ฮาชิโมโตะ
กรรมการอิสระ

12. นายคิโยฮารุ มิซุชิม่า
กรรมการ

คณะกรรมการบริหาร



1. นายคาซุโอะ ซาโตะ
ประธานบริหาร

2. นายทาเคโนริ นากาโมโตะ
กรรมการบริหาร

3. นายจตุพล เลหาชัยนาม
กรรมการบริหาร

4. นางสาววิษชุดา กู้พงษ์ศักดิ์
กรรมการบริหาร

5. นายสุชาติ คูถิระตระการ
กรรมการบริหาร

6. นายอิโรยูกิ อิบิ
กรรมการบริหาร

7. นายยาซุโอะ อิติตะ
กรรมการบริหาร

8. นายฮิโรโสะ มิซึโนะ
กรรมการบริหาร

9. นายโนริโยชิ ชูซูกิ
กรรมการบริหาร

ประวัติคณะกรรมการ

1 นางพิมพ์ใจ ลีอิสสระนุกูล [52 ปี]

ประธานกรรมการ

คุณวุฒิทางการศึกษา

ปริญญาตรีวิศวกรรมศาสตร์ สาขาวิศวกรรมอุตสาหกรรม จุฬาลงกรณ์มหาวิทยาลัย

ปริญญาโทบริหารธุรกิจ มหาบัณฑิต สาขาการบริหารการดำเนินงาน

มหาวิทยาลัยเดรกเซล ฟิลาเดเฟีย สหรัฐอเมริกา

หลักสูตรอบรมจากสมาคมส่งเสริม สถาบันกรรมการบริษัทไทย (IOD)

หลักสูตร Director Certification Program (DCP) รุ่นที่ 37/2003

หลักสูตร Role of the Chairman Program (RCP) รุ่นที่ 31/2013

หลักสูตร Risk Management Committee Program (RMP) รุ่นที่ 1/2013

หลักสูตรอบรมสถาบันวิทยาการตลาดทุน หลักสูตรผู้บริหาร ระดับสูง รุ่นที่ 10

สัดส่วนการถือหุ้น ณ 12 ธันวาคม 2556 2.44%

ความสัมพันธ์ระหว่างกรรมการ พี่น้อง นายทอง ลีอิสสระนุกูล, นายอภิชาติ ลีอิสสระนุกูล,
นางพรทิพย์ เศรษฐสุวรรณ

ประวัติการทำผิดทางกฎหมายในระยะ 10 ปี ไม่มี

ประสบการณ์ทำงานใน 5 ปีที่ผ่านมา

- 2526 - ปัจจุบัน ■ กรรมการบมจ. ไทยสแตนเลย์การไฟฟ้า
- 2529 - 2536 ■ กรรมการผู้จัดการ บจ.อีโนเว รับเบอร์ (ประเทศไทย)
- 2536 - พ.ศ. 2550 ■ กรรมการผู้จัดการ และรองประธานกรรมการ บมจ. อีโนเว รับเบอร์ (ประเทศไทย)
- 2550 - 2556 ■ กรรมการ และประธานกรรมการบริหาร บมจ. อีโนเว รับเบอร์ (ประเทศไทย)
- 2556 - ปัจจุบัน ■ ประธานกรรมการ บมจ. อีโนเว รับเบอร์ (ประเทศไทย)
- 2536 - ปัจจุบัน ■ กรรมการ บจ. โสกา-กนก อินเตอร์เนชั่นแนล
- 2538 - ปัจจุบัน ■ ประธานกรรมการ บจ. โตเอ อีโนแอด
- 2538 - ปัจจุบัน ■ กรรมการ บจ. ไอ อาร์ ซี (เอเชีย) รีเสิร์ช
- 2538 - ปัจจุบัน ■ กรรมการ บจ. ชันโกลด์ โฮลดิ้ง
- 2544 - ปัจจุบัน ■ กรรมการ บจ. คินโนะ โฮชิ เอ็นจิเนียริง
- 2546 - ปัจจุบัน ■ กรรมการ บจ. เอส.เค.ผลิตภัณฑ์ยาง
- 2549 - ปัจจุบัน ■ กรรมการ บจ. ไดโต สิทธิผล
- 2553 - ปัจจุบัน ■ ที่ปรึกษา Babson College, MA, U.S.A.
- 2553 - ปัจจุบัน ■ กรรมการบริหารประเภทผู้ทรงคุณวุฒิคณะวิศวกรรมศาสตร์ จุฬาลงกรณ์มหาวิทยาลัย
- 2555 - ปัจจุบัน ■ กรรมการ ชมรมบริหารความเสี่ยงสมาคมบริษัทจดทะเบียนไทย

2 นายคาซุโอะ ซาโตะ [56 ปี]

ประธานบริหาร

คุณวุฒิทางการศึกษา

ปริญญาตรีวิศวกรรมศาสตร์ จาก Nagoya Institute of Technology ประเทศญี่ปุ่น

สัดส่วนการถือหุ้น ณ 12 ธันวาคม 2556 ไม่มี

ความสัมพันธ์ระหว่างกรรมการ ไม่มี

ประวัติการทำผิดทางกฎหมายในระยะ 10 ปี ไม่มี

ประสบการณ์ทำงานใน 5 ปีที่ผ่านมา

- 2536 - 2537 ■ ที่ปรึกษาด้านเทคนิค บจ. Inoac FKR Malaysia (ประเทศมาเลเซีย)
- 2537 - 2540 ■ ผู้จัดการส่วนงานเทคนิค บจ. อีโนเว รับเบอร์ (ประเทศญี่ปุ่น)
- 2540 - 2542 ■ ผู้จัดการ บจ. Seino Inoac ประเทศญี่ปุ่น
- 2543 - 2547 ■ ผู้จัดการ บจ. อีโนเว รับเบอร์ (ประเทศเวียดนาม)
- 2547 - 2550 ■ ผู้จัดการทั่วไป บจ. Bridgestone IRC Manufacturing (ประเทศญี่ปุ่น)
- 2550 - 2556 ■ กรรมการผู้จัดการ บจ. อีโนเว รับเบอร์ (ประเทศเวียดนาม)
- 2556 - ปัจจุบัน ■ ประธานบริหาร บมจ. อีโนเว รับเบอร์ (ประเทศไทย)

3 นายโชอิชิ อิโนเอ [85 ปี]

กรรมการ

คุณวุฒิทางการศึกษา

ปริญญาตรี สาขาเศรษฐศาสตร์ มหาวิทยาลัยโกเบ ประเทศญี่ปุ่น

สัดส่วนการถือหุ้น ณ 12 ธันวาคม 2556 ไม่มี

ความสัมพันธ์ระหว่างกรรมการ บิดานายมาซาฮิโก อิโนเอ

ประวัติการทำผิดทางกฎหมายในระยะ 10 ปี ไม่มี

ประสบการณ์ทำงานใน 5 ปีที่ผ่านมา

- 2512 - ก.พ. 2553 ■ รองประธานกรรมการ บมจ. อินโเว รับบอร์(ประเทศไทย)
- ก.พ. 2553 - ปัจจุบัน ■ กรรมการ บมจ. อินโเว รับบอร์(ประเทศไทย)
- 2516 - ปัจจุบัน ■ ประธานกรรมการ บจ. อินโเว รับบอร์ ประเทศญี่ปุ่น
- 2518 - ปัจจุบัน ■ ประธานกรรมการ บจ. อินแอค อินเตอร์เนชั่นแนล
- 2529 - ปัจจุบัน ■ ประธานกรรมการ บจ. อินแอค เทคโนโลยี เซ็นเตอร์
- 2543 - ปัจจุบัน ■ ประธานกรรมการและ CEO บจ. อินแอค คอร์ปอเรชั่น

4 นายทงง ลี้อิสสระนุกูล [54 ปี]

กรรมการ

คุณวุฒิทางการศึกษา

ปริญญาตรีคณะบริหารธุรกิจ - การค้า สาขาวิชาการตลาดอุตสาหกรรมจาก Nanzan University

ประเทศญี่ปุ่น

สัดส่วนการถือหุ้น ณ 12 ธันวาคม 2556 1.70%

ความสัมพันธ์ระหว่างกรรมการ พี่น้องนางพิมพ์ใจ ลี้อิสสระนุกูล, นายอภิชาติ ลี้อิสสระนุกูล,
นางพรทิพย์ เศรษฐสุวรรณ

ประวัติการทำผิดทางกฎหมายในระยะ 10 ปี ไม่มี

ประสบการณ์ทำงานใน 5 ปีที่ผ่านมา

- 2526 - ปัจจุบัน ■ กรรมการ บมจ. ไทยสแตนเลย์การไฟฟ้า
- 2529 - ปัจจุบัน ■ กรรมการผู้จัดการ บจ. สิทธิผล 1919
- 2529 - ปัจจุบัน ■ กรรมการ บมจ. อินโเว รับบอร์ (ประเทศไทย)
- 2536 - ปัจจุบัน ■ กรรมการ บจ. ไสภา-กนก อินเตอร์เนชั่นแนล
- 2538 - ปัจจุบัน ■ กรรมการบริหาร บจ. โททาล ออยล์ (ประเทศไทย)
- 2538 - ปัจจุบัน ■ กรรมการ บจ. โตเอ อินแอค
- 2538 - ปัจจุบัน ■ กรรมการ บจ. ชันโกลด์ โฮลดิ้ง
- 2538 - ปัจจุบัน ■ กรรมการ บจ. ไออาร์ซี (เอเซีย) รีเสิร์ช
- 2539 - ปัจจุบัน ■ ประธานกรรมการ บจ. คลินิกโรคเครื่อง
- 2539 - ปัจจุบัน ■ รองประธาน บจ. ไดโด สิทธิผล
- 2539 - ปัจจุบัน ■ กรรมการบริหาร บจ. เซ่งง่วนฮง
- 2541 - ปัจจุบัน ■ กรรมการ บจ. เดอะสตูดิโอ โปรดักชั่น
- 2544 - ปัจจุบัน ■ ประธานกรรมการบริหาร บจ. สมาร์ท สปอร์ต โปรโมชั่น
- 2546 - ปัจจุบัน ■ กรรมการ บจ. เอส.เค. ผลิตภัณฑ์ยาง
- 2550 - ปัจจุบัน ■ ประธานกรรมการ มูลนิธิกนก-ไสภา

5 นายอภิชาติ ลี้อิสสระนุกูล [51 ปี]

กรรมการ

คุณวุฒิทางการศึกษา

ปริญญาตรี คณะบริหารธุรกิจ มหาวิทยาลัยหอการค้าไทย

ปริญญาโท สาขา Business Administration, Oklahoma City University, U.S.A.

หลักสูตรอบรมจากสมาคมส่งเสริม สถาบันกรรมการบริษัทไทย (IOD)

หลักสูตร Director Certification Program (DCP) รุ่นที่ 8/2001

สัดส่วนการถือหุ้น ณ 12 ธันวาคม 2556 1.83%

ความสัมพันธ์ระหว่างกรรมการ พี่น้อง นายทอง ลี้อิสสระนุกูล, นางพิมพ์ใจ ลี้อิสสระนุกูล,
นางพรทิพย์ เศรษฐีวรรณ

ประวัติการทำผิดทางกฎหมายในระยะ 10 ปี ไม่มี

ประสบการณ์ทำงานใน 5 ปีที่ผ่านมา

- | | |
|-----------------|--|
| 2534 - ปัจจุบัน | ■ กรรมการ บมจ. อีโนเว รับเบอร์ (ประเทศไทย) |
| 2535 - 2556 | ■ รองประธานกรรมการบริหาร บมจ. ไทยสแตนเลย์การไฟฟ้า |
| 2535 - ปัจจุบัน | ■ กรรมการ บจ. ไสภา-กนก อินเตอร์เนชั่นแนล |
| 2536 - ปัจจุบัน | ■ กรรมการ บจ. แปซิฟิค อินดัสตรี (ประเทศไทย) |
| 2536 - ปัจจุบัน | ■ รองประธาน มูลนิธิสแตนเลย์ประเทศไทย |
| 2538 - ปัจจุบัน | ■ กรรมการ บจ. ชันโกลด์ โฮลดิ้ง |
| 2539 - ปัจจุบัน | ■ รองประธานกรรมการบริหาร บจ. เอเชียสแตนเลย์อินเตอร์เนชั่นแนล |
| 2540 - ปัจจุบัน | ■ กรรมการ บจ. ศิริวิทย์สแตนเลย์ |
| 2540 - ปัจจุบัน | ■ กรรมการ บจ. ไดโต สิทธิผล |
| 2542 - ปัจจุบัน | ■ ประธานกรรมการ บจ. ลาวสแตนเลย์ |
| 2543 - ปัจจุบัน | ■ กรรมการ บจ. เวียดนามสแตนเลย์ อิเลคทริค |
| 2545 - ปัจจุบัน | ■ กรรมการ สมาคมสโมสรนักลงทุน |
| 2546 - ปัจจุบัน | ■ กรรมการ บจ. เอส.เค. ผลิตภัณฑ์ยาง |
| 2547 - ปัจจุบัน | ■ กรรมการบริหาร สมาคมสโมสรนักลงทุน |
| 2549 - ปัจจุบัน | ■ กรรมการ บจ. โททาล ออยล์(ประเทศไทย) |
| 2549 - ปัจจุบัน | ■ กรรมการ PT .Indonesia Stanley Electric |
| 2556 - ปัจจุบัน | ■ ประธานกรรมการ บมจ. ไทยสแตนเลย์การไฟฟ้า |

6 นางพรทิพย์ เศรษฐีวรรณ [46 ปี]

กรรมการ

คุณวุฒิทางการศึกษา

ปริญญาตรีสาขาบริหารธุรกิจ คณะพาณิชยศาสตร์และการบัญชี จุฬาลงกรณ์มหาวิทยาลัย

หลักสูตรอบรมจากสมาคมส่งเสริม สถาบันกรรมการบริษัทไทย (IOD)

หลักสูตร Director Accreditation Program (DAP) รุ่นที่ 5/2003

หลักสูตร Role of the Compensation (RCC) รุ่นที่ 17/2013

สัดส่วนการถือหุ้น ณ 12 ธันวาคม 2556 2.11%

ความสัมพันธ์ระหว่างกรรมการ พี่น้อง นางพิมพ์ใจ ลี้อิสสระนุกูล, นายทอง ลี้อิสสระนุกูล,
นายอภิชาติ ลี้อิสสระนุกูล

ประวัติการทำผิดทางกฎหมายในระยะ 10 ปี ไม่มี

ประสบการณ์ทำงานใน 5 ปีที่ผ่านมา

- | | |
|-----------------|---|
| 2523 - ปัจจุบัน | ■ กรรมการ บมจ. ไทยสแตนเลย์การไฟฟ้า |
| 2529 - ปัจจุบัน | ■ กรรมการ บจ. เซ่งง่วนฮง |
| 2533 - ปัจจุบัน | ■ กรรมการบริหาร บจ. สิทธิผล 1919 |
| 2533 - ปัจจุบัน | ■ กรรมการผู้จัดการ บจ. แปซิฟิค อินดัสตรี (ไทยแลนด์) |
| 2534 - ปัจจุบัน | ■ กรรมการ บมจ. อีโนเว รับเบอร์ (ประเทศไทย) |
| 2536 - ปัจจุบัน | ■ กรรมการ บจ. ไสภา - กนก อินเตอร์เนชั่นแนล |
| 2539 - ปัจจุบัน | ■ รองประธานกรรมการ บจ. คลินิกโรคเครื่อง |
| 2539 - ปัจจุบัน | ■ กรรมการ บจ. ไดโต สิทธิผล จำกัด |
| 2546 - ปัจจุบัน | ■ กรรมการ บจ. เอส.เค. ผลิตภัณฑ์ยาง |
| 2549 - ปัจจุบัน | ■ กรรมการ บจ. ไอ อาร์ ซี (เอเชีย) รีเสิร์ช |

7 นายมาซาฮิโกะ อีโนเอ [49 ปี]

กรรมการ

คุณวุฒิทางการศึกษา

ปริญญาโทสาขา การจัดการระหว่างประเทศ Aoyama Gakuin Graduate School ประเทศญี่ปุ่น

หลักสูตรอบรมจากสมาคมส่งเสริม สถาบันกรรมการบริษัทไทย (IOD)

หลักสูตร Director Accreditation Program (DAP) รุ่นที่ 65/2007

สัดส่วนการถือหุ้น ณ 12 ธันวาคม 2556 ไม่มี

ความสัมพันธ์ระหว่างกรรมการ บุตรชายนายไซอิจิ อีโนเอ

ประวัติการทำผิดทางกฎหมายในระยะ 10 ปี ไม่มี

ประสบการณ์ทำงานใน 5 ปีที่ผ่านมา

- | | |
|----------------------|--|
| 2534 - เม.ย.2547 | ■ กรรมการและผู้จัดการทั่วไป บจ. อีโนเว ธิเบอส์ ประเทศไทย ญี่ปุ่น |
| เม.ย.2547 - ปัจจุบัน | ■ รองประธานกรรมการบริหาร บจ. อีโนเว ธิเบอส์ ประเทศไทย ญี่ปุ่น |
| 2534 - ปัจจุบัน | ■ กรรมการ บมจ. อีโนเว ธิเบอส์ (ประเทศไทย) |
| 2536 - มี.ค.2550 | ■ กรรมการ บจ. อีโนแอก คอร์ปอเรชั่น |
| เม.ย.2550 - ปัจจุบัน | ■ Managing Executive Office บจ. อีโนแอก คอร์ปอเรชั่น |
| 2538 - ปัจจุบัน | ■ กรรมการ บจ. ซันโกลด์ โฮลดิ้ง |

8 รศ.ดร.เจษฎา โลหะสุนิจิตร [65 ปี]

กรรมการอิสระ/ ประธานคณะกรรมการตรวจสอบ

คุณวุฒิทางการศึกษา

ปริญญาตรี สาขาเศรษฐศาสตร์ มหาวิทยาลัยธรรมศาสตร์

ปริญญาโท สาขาเศรษฐศาสตร์ Princeton University ประเทศสหรัฐอเมริกา

ปริญญาเอก สาขาเศรษฐศาสตร์ Princeton University ประเทศสหรัฐอเมริกา

หลักสูตรอบรมจากสมาคมส่งเสริม สถาบันกรรมการบริษัทไทย (IOD)

หลักสูตร Director Accreditation Program (DAP) รุ่นที่ 82/2010

หลักสูตร Role of the Nomination and Governance Committee (RNG) รุ่นที่ 5/2013

สัดส่วนการถือหุ้น ณ 12 ธันวาคม 2556 ไม่มี

ความสัมพันธ์ระหว่างกรรมการ ไม่มี

ประวัติการทำผิดทางกฎหมายในระยะ 10 ปี ไม่มี

ประสบการณ์ทำงานใน 5 ปีที่ผ่านมา

- | | |
|--------------------|--|
| 2546 | ■ ที่ปรึกษา ตลาดหลักทรัพย์แห่งประเทศไทย |
| 2546 - 2548 | ■ อาจารย์พิเศษ คณะเศรษฐศาสตร์ มหาวิทยาลัยธรรมศาสตร์ |
| 2546 - ปัจจุบัน | ■ ผู้เขียนคอลัมน์ "ถอดรหัสลับดวงดาว" หนังสือพิมพ์กรุงเทพธุรกิจ |
| 2548 - 2552 | ■ รองศาสตราจารย์ สำนักวิชาการจัดการ มหาวิทยาลัยวลัยลักษณ์ |
| 2549 - 2555 | ■ กรรมการอิสระและกรรมการตรวจสอบ บลจ. แอสเซทพลัส จำกัด |
| 2550 - 2552 | ■ ผู้จัดการศูนย์ข้อมูลทางการเงินและเศรษฐกิจ สำนักวิชาการจัดการ มหาวิทยาลัยวลัยลักษณ์ |
| ก.พ. 2553-ปัจจุบัน | ■ กรรมการอิสระ และประธานกรรมการตรวจสอบ บมจ. อีโนเว ธิเบอส์ (ประเทศไทย) |
| 2554 - ปัจจุบัน | ■ ที่ปรึกษา บล.ทรีนิตี้ จำกัด (มหาชน) |
| 2556 - ปัจจุบัน | ■ ประธานอนุกรรมการบริหารความเสี่ยงด้านการลงทุน สำนักงานประกันสังคม |

9 นายวิฑิต วุฒิสัมบัติ [73 ปี]

กรรมการอิสระ/ กรรมการตรวจสอบ

คุณวุฒิทางการศึกษา

ปริญญาตรีคณะเศรษฐศาสตร์ มหาวิทยาลัยธรรมศาสตร์

หลักสูตรอบรมจากสมาคมส่งเสริม สถาบันกรรมการบริษัทไทย (IOD)

หลักสูตร Director Accreditation Program (DAP) รุ่นที่ 27/2004

หลักสูตร Director Certification Program (DCP) รุ่นที่ 51/2004

สัดส่วนการถือหุ้น ณ 12 ธันวาคม 2556 ไม่มี

ความสัมพันธ์ระหว่างกรรมการ ไม่มี

ประวัติการทำผิดทางกฎหมายในระยะ 10 ปี ไม่มี

ประสบการณ์ทำงานใน 5 ปีที่ผ่านมา

- | | |
|-----------------|--|
| 2543 - ปัจจุบัน | ■ กรรมการ สมาคมสโมสรนักลงทุน (IC) |
| 2545 - ปัจจุบัน | ■ ที่ปรึกษา บจ. จงสถิตย์ |
| 2545 - ปัจจุบัน | ■ ที่ปรึกษา บมจ. เอเจ พลาสท์ |
| 2547 - ปัจจุบัน | ■ กรรมการอิสระและกรรมการตรวจสอบ บมจ. อีโนเว รับเบอร์ (ประเทศไทย) |
| 2549 - ปัจจุบัน | ■ กรรมการอิสระ บมจ. ไทย-เยอรมัน โปรดักส์ |
| 2552 - ปัจจุบัน | ■ กรรมการอิสระและกรรมการตรวจสอบ บมจ. ศูนย์บริการเหล็กสยาม |

10 นางสาวชานา วิวัฒน์พนชาติ [53 ปี]

กรรมการอิสระ/ กรรมการตรวจสอบ

คุณวุฒิทางการศึกษา

ปริญญาตรีบัญชี จุฬาลงกรณ์มหาวิทยาลัย

Diploma of Management, University of Newcastle ประเทศออสเตรเลีย

ประกาศนียบัตรบัณฑิตทางการสอบบัญชีมหาวิทยาลัยธรรมศาสตร์ พ.ศ. 2537

Master of Management, University of Wollongong ประเทศออสเตรเลีย

ปริญญาโทบัญชีมหาบัณฑิต จุฬาลงกรณ์มหาวิทยาลัย

หลักสูตรอบรมจากสมาคมส่งเสริม สถาบันกรรมการบริษัทไทย (IOD)

หลักสูตร Director Accreditation Program (DAP) รุ่นที่ 2/2003

หลักสูตร Director Certification Program (DCP) รุ่นที่ 58/2005

หลักสูตร Audit Committee Program (ACP) รุ่นที่ 14/2006

สัดส่วนการถือหุ้น ณ 12 ธันวาคม 2556 ไม่มี

ความสัมพันธ์ระหว่างกรรมการ ไม่มี

ประวัติการทำผิดทางกฎหมายในระยะ 10 ปี ไม่มี

ประสบการณ์ทำงานใน 5 ปีที่ผ่านมา

- | | |
|-----------------|--|
| 2537 - ปัจจุบัน | ■ กรรมการ Moore Stephens Asia Pacific Limited (Hong Kong) |
| 2537 - ปัจจุบัน | ■ กรรมการ Moore Stephens DIA Sevi Limited |
| 2538 - 2555 | ■ กรรมการอิสระและกรรมการตรวจสอบ บมจ. ฟู๊ด แอนด์ ดริ้งค์ |
| 2543 - ปัจจุบัน | ■ กรรมการอิสระและกรรมการตรวจสอบ บมจ. อีโนเว รับเบอร์ (ประเทศไทย) |
| 2544 - 2550 | ■ กรรมการผู้จัดการ บ. บริหาร สินทรัพย์ ออมทรัพย์ (พ.ศ. 2544) |
| 2551 - ปัจจุบัน | ■ กรรมการคณะกรรมการวิชาชีพด้านการสอบบัญชี |
| 2551 - ปัจจุบัน | ■ กรรมการคณะกรรมการกำหนดจรรยาบรรณ สภาวิชาชีพบัญชีในพระบรมราชูปถัมภ์ |
| 2551 - ปัจจุบัน | ■ กรรมการสมาคมนิติศาสตร์และนิติศาสตร์และการบัญชี จุฬาลงกรณ์มหาวิทยาลัย |
| 2554 - ปัจจุบัน | ■ กรรมการผู้จัดการ บริษัทสำนักงานบีดีเอสวี จำกัด (A Member of Moore Stephens International Limited Group of Independent Firms) |
| 2555 - ปัจจุบัน | ■ กรรมการอิสระและประธานกรรมการตรวจสอบ บมจ. ฟู๊ด แอนด์ ดริ้งค์ |
| 2555 - ปัจจุบัน | ■ กรรมการคณะกรรมการร่างข้อบังคับสภาวิชาชีพบัญชีในพระบรมราชูปถัมภ์ |
| 2555 - ปัจจุบัน | ■ กรรมการคณะกรรมการควบคุมคุณภาพสำนักงานสภาวิชาชีพบัญชีในพระบรมราชูปถัมภ์ |

11 นายมาโกโตะ ฮาชิโมโตะ [50 ปี]

กรรมการอิสระ

คุณวุฒิทางการศึกษา

ปริญญาตรี Science and Technology Department of Administration Engineering
ที่ Keio University

สัดส่วนการถือหุ้น ณ 12 ธันวาคม 2556 ไม่มี

ความสัมพันธ์ระหว่างกรรมการ ไม่มี

ประวัติการทำผิดทางกฎหมายในระยะ 10 ปี ไม่มี

ประสบการณ์ทำงานใน 5 ปีที่ผ่านมา

2528 - 2544	■ ร่วมงานกับ Bridgestone Corporation
2544 - 2548	■ ผู้จัดการทั่วไป Bridgestone Europe
2548 - 2552	■ ผู้จัดการทั่วไป Overseas Plant Technology Coordination
2552 - 2553	■ ผู้จัดการโรงงาน Amagi Plant ประเทศญี่ปุ่น
2553 - 2554	■ ผู้จัดการโรงงาน Hikone Plant ประเทศญี่ปุ่น
2554 - 2555	■ กรรมการ Japan Tire Production Division
2555 - ปัจจุบัน	■ กรรมการ Global Production Administration and Logistics Division
2556 - ปัจจุบัน	■ กรรมการอิสระ บมจ. อีโนเว รับเบอร์ (ประเทศไทย)

12 นายคิโยฮารุ มิซึชิม่า [50 ปี]

กรรมการ

คุณวุฒิทางการศึกษา

ปริญญาตรี คณะวิศวกรรมศาสตร์ สาขาเคมีประยุกต์ Yamagata University ประเทศญี่ปุ่น

สัดส่วนการถือหุ้น ณ 12 ธันวาคม 2556 ไม่มี

ความสัมพันธ์ระหว่างกรรมการ ไม่มี

ประวัติการทำผิดทางกฎหมายในระยะ 10 ปี ไม่มี

ประสบการณ์ทำงานใน 5 ปีที่ผ่านมา

2540 - 2550	■ ผู้จัดการ บจ. Inoac Elastomer ประเทศญี่ปุ่น
2550 - 2552	■ ผู้จัดการ Inoac Corporation Ikeda Plant ประเทศญี่ปุ่น
2552 - 2554	■ กรรมการผู้จัดการ บจ. Dongguan Inoac Metal and Elastomer ประเทศจีน
2554 - 2555	■ ผู้จัดการทั่วไป Inoac Corporation
2555 - 2556	■ กรรมการบริหาร แผนก Rubber and Elastomer ที่ Inoac Corporation
2556 - ปัจจุบัน	■ กรรมการ บมจ. อีโนเว รับเบอร์ (ประเทศไทย)

รายละเอียดเกี่ยวกับกรรมการของบริษัทย่อย

	IRCT	บริษัทย่อย		บริษัทร่วม
		IAR	KIN	IRV
กรรมการบริษัท				
1. นางพิมพ์ใจ ลีอิสสระนุกูล	X A	/ A	/ A	
2. นายคาซุโอะ ซาโตะ	P A	/ A		
3. รศ.ดร.เจษฎา โลหะสุนจิตร	//			
4. นายวิจิต วุฒิสสมบัติ	//			
5. นางสาวชวนา วิวัฒน์พนชาติ	//			
6. นายโชติชิ อีโนเว	/			
7. นายมาซาฮิโก อีโนเว	/ A			
8. นายทง ลีอิสสระนุกูล	/ A	/		
9. นายอภิชาติ ลีอิสสระนุกูล	/			
10. นางพรทิพย์ เศรษฐสุวรรณ	/	/		
11. นายคิโยฮารุ มิซึชิม่า	/			
12. นายมาโคโตะ ฮาชิโมโตะ	//			
กรรมการบริหาร				
1. นายทาเคโนริ นากาโมโตะ	///		/ A	
2. นางสาววิษชุดา กู้พงษ์ศักดิ์	///		/	/
3. นายจตุพล เลหาชัยนาม	///			
4. นายสุชาติ คูถิระตระการ	///			
5. นาย ฮิโรยูกิ อิบิ	///			
6. นายฮิโรชิระ มิซึโนะ	///			
7. นายโนริโยชิ ชูซูกิ	///			
8. นายยาซุโอะ อิชิดะ	///			

สัญลักษณ์ตำแหน่งคณะกรรมการและคณะกรรมการบริหาร

X	ประธานกรรมการ	//	กรรมการอิสระ
P	ประธานบริหาร	///	กรรมการบริหาร
/	กรรมการ	A	กรรมการผู้ชำนาญการ

ชื่อย่อบริษัท

IRCT	บริษัท อีโนเว รับเบอร์ (ประเทศไทย) จำกัด (มหาชน)
IAR	บริษัท ไออาร์ซีซี (เอเชีย) รีเสิร์ช จำกัด
KIN	บริษัท คินโนะ โซชิ เอ็นจิเนียริง จำกัด
IRV	บริษัท อีโนเว รับเบอร์ เวียดนาม จำกัด

รายชื่อผู้ถือหุ้นรายใหญ่ 10 รายแรก

ณ วันที่ 12 ธันวาคม 2556 (วันปิดสมุดทะเบียนครั้งล่าสุด)

รายชื่อผู้ถือหุ้น	จำนวนหุ้นที่ถือ	สัดส่วนการถือหุ้น (%)
1. กลุ่มครอบครัวลี้สตระกูล *	73,329,450	36.66
2. บริษัท อีโนเว รับเบอร์ จำกัด (ประเทศญี่ปุ่น) *	68,600,000	34.30
3. นายแพทย์วิษรัตน์ ชวาลอัมพร	7,388,888	3.69
4. CITIBANK NOMINEES SINGAPORE PTE LTD-CITIGROUP GLOBAL MARKETS JAPAN INC.-CUSTOMER 1	6,235,000	3.12
5. นางเพาพิลาส เหมวชิรวรากร	5,400,000	2.70
6. นายนิติ ไอสถาณุเคราะห์	3,840,500	1.92
7. นายวิริยะ ตรังอดิศัยกุล	2,864,600	1.43
8. นางสาววัชรีย์ พรรณเชษฐ	1,659,200	0.83
9. นายประสิทธิ์ ดีศิลป์กิจ	1,466,400	0.73
10. นางสาวนิตา โคมทองสถิตย์	1,443,500	0.72

หมายเหตุ : * กลุ่มผู้ถือหุ้นรายใหญ่ที่มีส่วนในการดำเนินงานของบริษัทโดยการส่งบุคคลเข้าเป็นกรรมการ

ข้อมูลทั่วไปของบริษัทและบริษัทย่อย

ข้อมูลทั่วไปของบริษัท

บริษัท อีโนเว รับเบอร์ (ประเทศไทย) จำกัด (มหาชน)

ประเภทธุรกิจ ประกอบธุรกิจผลิตผลิตภัณฑ์ขึ้นส่วนยางเพื่อใช้ในอุตสาหกรรม ผลิตภัณฑ์ยางนอก-ยางในรถจักรยานยนต์
เว็บไซต์ www.ircthailand.com

ชื่อย่อหลักทรัพย์ IRC

เลขทะเบียนบริษัท 0107536001737

สถานที่ตั้ง (สำนักงานใหญ่) 258 ซอย รังสิต-นครนายก 49 ต.ประชาธิปัตย์ อ.ธัญบุรี จ.ปทุมธานี 12130

โทรศัพท์ (66) 29960890 โทรสาร (66) 29961439

ทุนจดทะเบียน 200,000,000 บาท ทุนจดทะเบียนชำระแล้ว 200,000,000 บาท

มูลค่าที่ตราไว้ 1 บาท

ข้อมูลทั่วไปของบริษัทย่อย

บริษัท ไออาร์ซี (เอเชีย) รีเสิร์ช จำกัด

ประเภทธุรกิจ ให้บริการด้านการวิจัยและพัฒนาวัตถุดิบและผลิตภัณฑ์ของบริษัทฯ เป็นหลัก

เลขทะเบียนบริษัท 0105538083925

สถานที่ตั้ง (สำนักงานใหญ่) 258 ซอย รังสิต-นครนายก 49 ต.ประชาธิปัตย์ อ.ธัญบุรี จ.ปทุมธานี 12130

โทรศัพท์ (66) 29960890 โทรสาร (66) 29961439

ทุนจดทะเบียน 30,000,000 บาท ทุนจดทะเบียนชำระแล้ว 30,000,000 บาท

สัดส่วนการถือหุ้น 99.99%

บริษัท คินโนะ โฮชิ เอ็นจิเนียริง จำกัด

ประเภทธุรกิจ ผลิตแม่พิมพ์โลหะขึ้นรูปโลหะสำหรับขึ้นส่วนยางสำหรับรถยนต์และรถจักรยานยนต์
ปัจจุบันทำการผลิตแม่พิมพ์รูปแบบต่างๆ ให้กับบริษัทฯ เป็นหลัก

เลขทะเบียนบริษัท 0145544001129

สถานที่ตั้ง 157 หมู่ 5 ถนนพหลโยธิน ตำบล ลำไทร อำเภอวังน้อย จังหวัด พระนครศรีอยุธยา 13170

ทุนจดทะเบียน 10,000,000 บาท ทุนจดทะเบียนชำระแล้ว 10,000,000 บาท

สัดส่วนการถือหุ้น 99.99%

บริษัท อีโนเว รับเบอร์ เวียดนาม จำกัด

ประเภทธุรกิจ ผลิตยางนอก-ยางใน สำหรับรถจักรยานยนต์รถเข็น Barrow รถจักรยานและ Hard Cart

สถานที่ตั้ง (สำนักงานใหญ่) Thanh Lam-Me Linh – Hanoi Vietnam

เลขทะเบียนบริษัท 2500150631

ทุนจดทะเบียน 12.50 ล้านดอลลาร์สหรัฐ ทุนจดทะเบียนชำระแล้ว 12.50 ล้านดอลลาร์สหรัฐ

สัดส่วนการถือหุ้น 8%

ลักษณะการประกอบธุรกิจ

บริษัท อีโนเว ธิบเอร์ (ประเทศไทย) จำกัด (มหาชน) ประกอบธุรกิจผลิตและจำหน่ายผลิตภัณฑ์ยางเป็นหลัก โดยแบ่งออกเป็น 2 สายผลิตภัณฑ์หลัก ดังนี้

1. ผลิตภัณฑ์ชิ้นส่วนยางเพื่อใช้ในอุตสาหกรรม (Industrial Elastomer Part)

ผลิตภัณฑ์ชิ้นส่วนยางเพื่อใช้ในอุตสาหกรรมต่างๆ ที่ต้องใช้กระบวนการผลิตและสูตรยาง ที่ซับซ้อนและใช้เทคโนโลยีสูง เนื่องจากชิ้นส่วนยางเพื่อใช้ในอุตสาหกรรมเหล่านี้จะต้องมีคุณสมบัติทนทานต่อสภาพการใช้งานที่ต้องการความแตกต่างออกไป ผลิตภัณฑ์ยางเพื่อใช้ในอุตสาหกรรมของบริษัทสามารถแบ่งออกได้เป็น 2 กลุ่มหลักๆ คือ ยางเพื่อใช้ในอุตสาหกรรม ยานยนต์ ผลิตภัณฑ์ที่สำคัญ เช่น ประเก็นยาง, ยางแท่นเครื่อง, ยางขอบกระจก, ยางขอบประตู, ยางลูกลอย น้ำมันเชื้อเพลิง, ยางระบบ ระบายอากาศ เป็นต้น และยางเพื่อใช้ในอุตสาหกรรมอื่นๆ ทั่วไป เช่น ยางตีควาล์วทางเดินน้ำ ยางหุ้มข้อต่อ ยางกันกระเทือน ยางครอบวาล์วเครื่องใช้ไฟฟ้า ยางพันท่อแอร์ เป็นต้น



2. ยางนอก-ยางในรถจักรยานยนต์ (Motorcycle Tire-Tube)

บริษัทนับเป็นผู้ที่บุกเบิกตลาดยางรถจักรยานยนต์และประสบความสำเร็จเป็นอันดับหนึ่งในการครอบครองส่วนแบ่งทางการตลาดในประเทศ บริษัทฯ ได้มีการวิจัยและพัฒนาผลิตภัณฑ์ใหม่ๆ ออกสู่ตลาดอย่างสม่ำเสมอเพื่อตอบสนองความต้องการของลูกค้าที่แตกต่างกัน รวมทั้งการพัฒนาให้เป็นผลิตภัณฑ์ที่เป็นมิตรกับสภาพแวดล้อม ไม่ว่าจะเป็นเรื่องของ รูปแบบ, ขนาด, คุณสมบัติ หรือ สมรรถนะ โดยปัจจุบันยางนอกรถจักรยานยนต์ที่บริษัทฯ ผลิตสามารถแบ่งตามลักษณะการใช้งาน เช่น On Road Tire, Off Road Tire, Scooter Tire, Heavy Duty Tire, และ Snow Tire

การตลาดและการแข่งขัน ปี 2556

ผลิตภัณฑ์ชิ้นส่วนยางเพื่อใช้ในอุตสาหกรรม (Industrial Elastomer Part)

ในช่วงปลายปี 2555 ถึงต้นปี 2556 ยอดขายของบริษัทเติบโตสูงสอดคล้องกับยอดประกอบรถยนต์ของประเทศ จากนโยบายรถคันแรกซึ่งผู้ประกอบการผลิตตามใบจองที่ยังคงค้างอยู่ อีกทั้งความไว้วางใจจากลูกค้าที่มีให้มาโดยตลอด ทำให้ชิ้นส่วนใหม่ๆ ที่เสนอได้รับการตอบรับให้บริษัทเป็นผู้ผลิตทั้งในรุ่นปัจจุบันที่ใช้ชิ้นส่วนในประเทศเพิ่มมากขึ้นและในรุ่นใหม่ๆ ที่จะผลิตในอนาคต

สภาวะการณ์ในช่วงหลัง การผลิตของรถยนต์อยู่ในระดับที่ลดลงกว่าแผนที่ประมาณการไว้ อย่างไรก็ตามก็ยังมีบริษัทยังคงรักษายอดขายในอัตราที่อยู่ในเกณฑ์ดีกว่าตลาดที่ลดลง โดยไปเพิ่มการผลิตและการขายที่ตลาดอะไหล่กลุ่มเครื่องจักร การเกษตร เครื่องใช้ไฟฟ้า และอุตสาหกรรมประปา

อย่างไรก็ตามบริษัทผู้ผลิตรถยนต์ได้ปรับกลยุทธ์โดยการจำกัดตลาดส่งออกเข้ามาทดแทนตลาดภายในประเทศ โดยเฉพาะมิติซูบิซีได้เพิ่มการส่งออกตั้งแต่เดือนพฤศจิกายน 2556 ในขณะที่ค่ายรถยนต์อื่นได้จัดแคมเปญส่งเสริมการขาย ซึ่งจะเป็นผลดีต่อยอดขายของบริษัทฯเช่นกัน

สำหรับการขยายตลาดชิ้นส่วนยางไปในอุตสาหกรรมอื่น ฝ่ายการตลาดร่วมกับแผนกวิจัยและพัฒนาได้เสนอชิ้นส่วนใหม่ที่สามารถใช้วัตถุดิบที่ทำจากยางทดแทนวัสดุอื่น ซึ่งลูกค้าให้ความสนใจและตกลงให้บริษัททำการวิจัยทดลองคุณสมบัติของยางร่วมกันกับบริษัทลูกค้าในประเทศไทย โดยความร่วมมือจากบริษัทแม่ของลูกค้าที่ประเทศญี่ปุ่น ซึ่งผลการทดลองเป็นที่น่าพอใจสามารถใช้วัตถุดิบที่ทำจากยางได้ โดยเลือกใช้ยางระดับพรีเมียมที่สามารถทนต่ออุณหภูมิที่สูงกว่าปกติได้มาก ทั้งนี้สูตรยางที่ใช้เป็นการคิดค้นจากทีมวิจัยและพัฒนา

บริษัท ไออาร์ซี เอเซีย รีเสิร์ช นับเป็นความสำเร็จที่เราสามารถคิดค้นและวิจัยทดลองจนเป็นที่พอใจจากลูกค้า โดยผลิตภัณฑ์นี้จะเริ่มใช้กับเครื่องยนต์ใหม่ของอีซูซุในปีหน้า และปัจจุบันอยู่ในระหว่างการศึกษากับเครื่องยนต์รุ่นปัจจุบันที่จะใช้ทดแทนวัตถุดิบเดิมซึ่งคาดว่าจะสามารถเริ่มใช้ได้กลางปี 2557

ตลาดการแข่งขันของบริษัทได้รุกคืบไปในชิ้นส่วนใหม่ๆที่ในอดีตบริษัทไม่สามารถเข้าไปแข่งขันได้ แต่ปัจจุบันบริษัทสามารถเข้าไปทำการแข่งขันในฐานกลุ่มลูกค้าเดิมและลูกค้าใหม่ โดยรวมแล้วตลาดยังสามารถขยายได้อีกมากทั้งการขยายตัวของตลาดปัจจุบันและการเพิ่มขึ้นส่วนใหม่ จากการวิจัยและพัฒนาาร่วมกันกับลูกค้าในประเทศและต่างประเทศ

ผลิตภัณฑ์ยางนอก-ยางในรถจักรยานยนต์

ตลาดสำหรับโรงงานประกอบรถจักรยานยนต์ (OEM)

สำหรับยอดจำหน่ายตลาดยางนอก ยางในรถจักรยานยนต์ในปีนี้ของโรงงานประกอบโดยรวม ลดลงเล็กน้อย เมื่อเทียบกับปีที่ผ่านมา เนื่องจนวนการผลิตใหม่ในทุกค่ายมีการปรับตัวลดลง เนื่องจากหลายปัจจัยไม่เอื้ออำนวยเหมือนปีที่ผ่านมา โดยภาพรวมของยอดจำหน่ายรถจักรยานยนต์ในประเทศในปีนี้อยู่ที่ 2.03 ล้านคัน ซึ่งน้อยกว่าปีที่ผ่านมา 4.69% ซึ่งผลิตที่ 2.13 ล้านคัน ผลของการลดลงในปีนี้ มาจากหลายปัจจัย เช่น ความกังวลในสถานการณ์อุทกภัยในหลายจังหวัดในช่วงกลางปีที่ผ่านมา ประกอบกับความไม่มั่นใจของเกษตรกรที่มีผลต่อราคาพืชผลทางการเกษตรในโครงการประกันราคาพืชผลทางการเกษตร อาทิ โครงการรับจำนำข้าว โครงการประกันราคาข้าวพารา นอกจากนี้ปัญหาเศรษฐกิจโลกที่มีผลกระทบต่อทำให้ในการส่งออกลดลง ส่งผลให้ ผู้ผลิตและผู้ประกอบการภายในประเทศมีการลดการทำงานลง จึงมีผลโดยตรงต่อรายได้ของผู้บริโภค เช่นกัน

อย่างไรก็ตาม ทางบริษัท มีความพยายามในการหาลูกค้าเพิ่มเติมมากขึ้นในอนาคต โดยเฉพาะอย่างยิ่งในกลุ่มลูกค้าที่มีแผนในการประกอบรถจักรยานยนต์ที่มีสมรรถนะสูง และต้องการผลิตภัณฑ์ที่มีคุณภาพดีเลิศ ในราคาที่เหมาะสมเพื่อจำหน่ายภายในประเทศ และตลาดต่างประเทศ ซึ่งมีแนวโน้มที่มีความต้องการมากขึ้น

ตลาดสำหรับสินค้าทดแทน (Replacement Market)

สำหรับการขยายตัวตลาดทดแทนในปีนี้ได้ถือว่าค่อนข้างทรงตัวแม้จะมีปัจจัยบวกจากนโยบายปรับค่าแรงขั้นต่ำทั่วประเทศที่ช่วยเพิ่มกำลังซื้อให้กับผู้บริโภค แต่ปัจจัยต่างๆที่มีผลในทางลบเช่นสภาวะตลาดน้ำมันที่มีแนวโน้มสูงขึ้นอย่างต่อเนื่อง รวมทั้งพืชผลทางการเกษตรมีราคาต่ำเช่นยางพารา น้ำมันปาล์ม รวมถึงอุทกภัยธรรมชาติ เป็นต้น ประกอบกับสภาพเศรษฐกิจที่มีปัจจัยกับค่าใช้จ่ายและค่าครองชีพที่สูงขึ้น ซึ่งส่งผลกระทบต่อการบริโภคภายในประเทศ

สำหรับรอบปีที่ผ่านมา ยอดจัดจำหน่ายของทางบริษัท ถือว่าอยู่ในเกณฑ์ที่ดีและมีการปรับเปลี่ยนสูงขึ้นอย่างต่อเนื่องเมื่อเทียบกับสภาวะเศรษฐกิจโดยรวมในประเทศ ทั้งผลิตภัณฑ์ยางนอกและในรถจักรยานยนต์ซึ่งเป็นผลิตภัณฑ์ที่ต้องการความปลอดภัยเป็นอย่างสูงต่อผู้บริโภคภายในประเทศ ส่งผลให้การจำหน่ายเพิ่มขึ้นอย่างต่อเนื่อง

นอกจากนี้ทางบริษัทมีการส่งเสริมการจัดจำหน่ายซึ่งได้รับความร่วมมือเป็นอย่างดีเยี่ยมกับตัวแทนจำหน่ายในประเทศ รวมทั้งมีแผนในการส่งเสริมการขายอย่างต่อเนื่อง อาทิเช่น การนำตัวแทนจำหน่ายไปอบรมสัมมนา และการทัศนศึกษาในต่างประเทศ ตลอดจนการเปิดตัวผลิตภัณฑ์ใหม่ๆอย่างต่อเนื่องโดยมุ่งเน้นผลิตภัณฑ์ที่มีคุณภาพและสมรรถนะที่สูงสุดแต่มีราคาที่เหมาะสมกับสภาวะตลาดเพื่อตอบสนองความต้องการให้กับกลุ่มตลาดที่ต้องการยางที่มีคุณภาพสูงและทันสมัยมากขึ้น อาทิเช่น การเปิดตัวผลิตภัณฑ์ใหม่ล่าสุด ภายใต้รหัส NR89 ในรุ่น Sandah Z ยางรุ่นใหม่สตีล ไออาร์ซี มีขนาด 14 นิ้ว และ 17 นิ้ว เพื่อรองรับรถจักรยานยนต์ประเภท ฮอโต้เมติก แพมิลี่ และสปอร์ตที่กำลังเป็นที่นิยมในตลาด นอกจากนี้ทางบริษัท ยังคงเน้นหนักในการบริการด้านอื่นๆ อาทิเช่น การส่งมอบสินค้าตามความต้องการได้ทันเวลาทั้งนี้เพื่อรักษาความพึงพอใจของลูกค้าสูงสุด

ตลาดต่างประเทศ (Export Market)

สภาพเศรษฐกิจโลกโดยรวมยังคงมีทิศทางไม่แน่นอนเนื่องจากจากประเทศมหาอำนาจทางเศรษฐกิจ ยังคงมีการใช้นโยบายกระตุ้นเศรษฐกิจอย่างต่อเนื่อง อาทิเช่นประเทศญี่ปุ่นที่มีการใช้นโยบายการเงิน ส่งผลให้ค่าเงินเยนอ่อนค่าเงินอย่างรวดเร็วในช่วงต้นปีที่ผ่านมา ซึ่งส่ง





ผลโดยตรงต่อการส่งออกเนื่องจาก ราคาผลิตภัณฑ์ของบริษัท จะแพงขึ้นทันทีในตลาดญี่ปุ่น ส่งผลให้การส่งออกในประเทศนี้มีการปรับตัวลดลงบ้างส่วน อย่างไรก็ตาม ทางบริษัท มีความพยายามในการปรับแผนการจำหน่ายและเพิ่มช่องทางการจัดจำหน่ายมากขึ้น โดยเฉพาะอย่างยิ่งประเทศในแถบเอเชียตะวันออกเฉียงใต้ และ ประเทศในแถบทวีปอเมริกาใต้ ซึ่งมีแนวโน้มตลาดในประเทศเหล่านี้มีการเติบโตอย่างต่อเนื่องเมื่อเทียบกับประเทศในแถบอเมริกาเหนือ และประเทศในแถบยุโรป นอกจากนี้การออกแบบผลิตภัณฑ์สำหรับตลาดต่างประเทศยังส่งผลให้การส่งออก ไม่ลดลงมากนัก เมื่อเทียบกับสภาพตลาดโดยรวม นอกจากค่าเงินเยนที่มีผลกระทบโดยตรงแล้ว เงินสกุลดอลลาร์สหรัฐ ก็มีความผันผวนมากเช่นเดียวกัน ทั้งนี้ทางบริษัท ต้องมีการปรับกลยุทธ์ในการจัดจำหน่าย ตลอดจนการเจรจาต่อรอง รวมทั้งการส่งเสริมการจัดจำหน่ายอย่างต่อเนื่อง เพื่อรักษาและสามารถขยายตลาดในส่วนนี้มากขึ้น

โครงสร้างรายได้

ผลิตภัณฑ์	ปี 2554		ปี 2555		ปี 2556	
	ล้านบาท	%	ล้านบาท	%	ล้านบาท	%
1. ชิ้นส่วนยางอุตสาหกรรม	2,245.59	37.07%	2,508.82	38.62%	3,160.87	46.59%
2. ยางนอก-ยางในรถจักรยานยนต์	2,502.26	41.31%	2,559.45	39.39%	2,124.30	31.31%
รวมมูลค่าการจำหน่ายในประเทศ	4,747.85	78.39%	5,068.28	78.02%	5,285.17	77.90%
1. ชิ้นส่วนยางอุตสาหกรรม	431.21	7.12%	548.84	8.45%	662.56	9.77%
2. ยางนอก-ยางในรถจักรยานยนต์	878.01	14.50%	879.33	13.54%	836.81	12.34%
รวมมูลค่าการจำหน่ายต่างประเทศ	1,309.23	21.61%	1,428.17	21.98%	1,499.37	22.10%
รวมมูลค่าการจำหน่ายทั้งหมด	6,057.08	100.00%	6,496.45	100.00%	6,784.55	100.00%
รายได้อื่นๆ	46.95		73.51		51.48	

หมายเหตุ : รายได้อื่นๆจากการให้บริการด้านวิชาชีพด้านบัญชีการเงินกับบริษัท อินโนแคว โตะโก (ประเทศไทย) จำกัด และค่าเช่าพื้นที่กับบริษัทย่อย บริษัท โตเอ อินโนแคว จำกัด บริษัท อินโนแคว โตะโก (ประเทศไทย) จำกัด

ปัจจัยความเสี่ยง

บริษัทได้ตระหนักถึงความสำคัญของการบริหารความเสี่ยงภายใต้การเปลี่ยนแปลงที่ส่งผลกระทบต่อธุรกิจทั้งจากปัจจัยภายในและภายนอก โดยถือว่าการบริหารความเสี่ยงเป็นองค์ประกอบสำคัญของทุกกระบวนการในการดำเนินธุรกิจ และมีความเชื่อมโยงทุกระดับ โดยมีคณะกรรมการบริหารความเสี่ยงรับผิดชอบกำกับดูแลตามกรอบบริหารความเสี่ยง และพิจารณาแจกแจงความเสี่ยงที่เกิดขึ้นในองค์กร จัดอันดับความเสี่ยง กำหนดแนวทางการบริหารความเสี่ยง และมอบหมายผู้รับผิดชอบให้มีการกำหนดมาตรการควบคุมและบริหารจัดการความเสี่ยงให้อยู่ในระดับที่ยอมรับได้ เพื่อให้บริษัทสามารถบรรลุเป้าหมายและกลยุทธ์ที่กำหนดไว้ และสร้างความเชื่อมั่นให้กับผู้ถือหุ้นและผู้มีส่วนได้เสีย

การบริหารความเสี่ยงอย่างยั่งยืน (Operation sustainability risk)

ภายใต้สถานการณ์ที่มีความหลากหลายไม่ว่าจะเป็นวิกฤตทางด้านเศรษฐกิจ สังคม การเมือง ผลกระทบจากสิ่งแวดล้อม ล้วนส่งผลกระทบต่อเนื่องกันเป็นลูกโซ่ในช่วงหลายปีที่ผ่านมา บริษัทเผชิญกับสถานการณ์ทั้งภายในและภายนอกที่เกิดขึ้น ในขณะเดียวกันเกิดภาวะความท้าทาย อาทิ การแข่งขันทางธุรกิจที่รุนแรงขึ้น กฎหมายข้อบังคับที่เข้มงวดขึ้น ความคาดหวังและความต้องการของผู้มีส่วนได้เสียที่มีความหลากหลาย ภัยธรรมชาติ กระแสการเปลี่ยนแปลงทางภูมิศาสตร์ ความผันผวนทางเศรษฐกิจมหภาค ประกอบกับความพร้อมของบุคลากรทั้งในเชิงปริมาณและคุณภาพ เพื่อรองรับสถานการณ์และการขยายการลงทุนในธุรกิจใหม่ เป็นต้น

ดังนั้นเพื่อให้บรรลุพันธกิจขององค์กรที่มุ่งสู่การเป็นผู้นำในการผลิตและพัฒนาผลิตภัณฑ์ยางอิตาลีโตเมอร์ในอุตสาหกรรม และยางนอกยางในรถจักรยานยนต์ ในภูมิภาคอาเซียน ได้กำหนดวัตถุประสงค์เชิงกลยุทธ์ มีการจัดทำแผนกลยุทธ์ของทั้งบริษัท บริษัทย่อย และทุกหน่วยงานในทิศทางเดียวกัน มุ่งเน้นวิจัยพัฒนา การสร้างมูลค่าเพิ่มแก่องค์กรและผู้มีส่วนได้เสียทุกฝ่าย

1. ความเสี่ยงด้านภัยธรรมชาติ

ภัยธรรมชาติเป็นปัจจัยสำคัญในการดำเนินธุรกิจที่บริษัทต้องให้ความสำคัญ เนื่องจากส่งผลกระทบต่อทรัพย์สินและธุรกิจของบริษัทที่ไม่สามารถหลีกเลี่ยงได้ แต่สามารถลดความเสียหายโดยเตรียมความพร้อมและหาแนวทางป้องกันที่อาจเกิดขึ้นได้

แนวทางการบริหารความเสี่ยง

การทำประกันภัยทรัพย์สินจากเหตุเพลิงไหม้หรือภัยธรรมชาติต่างๆ นับเป็นส่วนหนึ่งของการบริหารความเสี่ยงที่บริษัทให้ความสำคัญ เนื่องจากความเสี่ยงต่างๆ เหล่านี้ ล้วนทำให้เกิดความเสียหายทั้งต่อทรัพย์สินและต่อธุรกิจโดยตรง ทั้งนี้ บริษัทฯ ได้จัดทำประกันความเสี่ยงทุกชนิด (All Risk) ยังขยายกรมธรรม์คุ้มครองธุรกิจหยุดชะงัก (Business Interruption) และประกันความเสียหายเครื่องจักรชำรุดเสียหาย (Machine Breakdown)

สำหรับการดำเนินการป้องกันบริษัทได้จัดตั้งทีมงานเพื่อดูแลรับผิดชอบด้านจัดสร้างแนวป้องกันน้ำท่วม หน่วยงานลาดตระเวนป้องกันอัคคีภัยทั้งจากชุมชนข้างเคียงที่อาจส่งผลกระทบต่อบริษัทได้ และการลงทุนระบบสัญญาณเตือนอัคคีภัยและอุปกรณ์ดับเพลิงให้ครอบคลุมพื้นที่

2. ความเสี่ยงจากราคาวัตถุดิบ อัตราแลกเปลี่ยนเงินตราต่างประเทศ อุปสงค์/อุปทานและแหล่งวัตถุดิบ

จากปัจจัยทางเศรษฐกิจรวมถึงการเปลี่ยนแปลงด้านอุปสงค์ / อุปทาน มีผลต่อราคาวัตถุดิบหลักที่ใช้ในกระบวนการผลิตและต่ออัตราแลกเปลี่ยนเงินตราต่างประเทศ ซึ่งส่งผลกระทบต่อธุรกิจทั้งในเชิงบวกและเชิงลบ

แนวทางการบริหารความเสี่ยง

บริษัทดำเนินจัดซื้อวัตถุดิบผ่าน "คณะกรรมการจัดซื้อ" ประกอบด้วยผู้บริหารระดับสูงไทยและญี่ปุ่น จากฝ่ายบริหารและควบคุมทำหน้าที่ในการติดตามความเคลื่อนไหวปัจจัยอันมีผลกระทบทั้งทางตรงทางอ้อม ทำหน้าที่ร่วมกับฝ่ายวางแผนการผลิตในการควบคุมปริมาณการซื้อ การใช้วัตถุดิบ การบริหารคลังสินค้าจากระบบซอฟต์แวร์ ซึ่งจะช่วยให้สามารถคาดการณ์ปริมาณการใช้และสั่งซื้อได้อย่างทันท่วงที อีกทั้งที่มวิจัยและพัฒนาผลิตภัณฑ์เพื่อหาวัตถุดิบทดแทน

สำหรับด้านความผันผวนของอัตราแลกเปลี่ยนนั้น บริษัทมีการนำเข้าและส่งออกเป็นสกุลเงิน ทำให้ยังคงมีความเสี่ยงจากความผันผวนของอัตราแลกเปลี่ยน ทั้งสกุลเงินดอลลาร์สหรัฐและเงินเยนญี่ปุ่น โดยในปี 2556 ค่าเงินบาทเมื่อเทียบกับสกุลเงินดอลลาร์สหรัฐและเงินเยนญี่ปุ่นมีความผันผวนค่อนข้างมาก ดังนั้นเพื่อลดผลกระทบดังกล่าวบริษัทบริหารอัตราแลกเปลี่ยนโดยติดตามสถานการณ์ และประสานกับสถาบันการเงินหลักที่น่าเชื่อถือในการรับข้อมูลข่าวสาร เพื่อบริหารความเสี่ยงจากอัตราแลกเปลี่ยนด้วยการทำสัญญาซื้อขายอัตราแลกเปลี่ยนล่วงหน้า

3. ความเสี่ยงด้านทรัพยากรมนุษย์

การบริหารจัดการทรัพยากรบุคคลเป็นสิ่งสำคัญที่บริษัทให้ความสำคัญอย่างมากอีกปัจจัยหนึ่ง เนื่องจากบุคคลากรเป็นรากฐานแห่งการเติบโตที่ทรงคุณค่า ดังนั้นเพื่อเตรียมความพร้อมด้านศักยภาพในการรองรับทิศทางและการขยายตัวของธุรกิจในอนาคต บริษัทกำหนดการพัฒนาบุคลากรทุกระดับให้มีประสิทธิภาพสูงขึ้น และเพิ่มความปลอดภัยในการทำงานเป็นนโยบายพื้นฐานของพันธกิจขององค์กร

แนวทางการบริหารความเสี่ยง

ด้านการขาดแคลนแรงงานและคุณภาพพนักงาน ได้จัดทำแผนพัฒนา HRD อย่างจริงจัง และกำหนดแผนงานให้สอดคล้องกับพนักงานแต่ละระดับ เพื่อเพิ่มศักยภาพและเติมเต็มอย่างเหมาะสม

ด้านความปลอดภัยและสุขภาพอนามัย บริษัทตระหนักอย่างยิ่งกับการสร้างความปลอดภัยและสุขภาพอนามัย (Occupational Safety and Health) ที่ดีให้กับพนักงานทุกระดับ เพราะพนักงานเป็นทรัพยากรที่มีคุณค่าสูงสุด บริษัทจะให้ความสำคัญในการทำงานที่มีความปลอดภัย สนับสนุนโครงการ "หยุด เรียก รอ" จัดให้มีสภาวะแวดล้อม

ในการทำงานที่ดี มีสถานที่ออกกำลังกาย สถานที่พักผ่อนช่วงพักกลางวัน โรงอาหารที่ถูกละเลาะและห้องพยาบาลที่มีพยาบาลวิชาชีพดูแลตลอด 24 ชั่วโมง



ความเสี่ยงด้านพลังงาน

สอดคล้องกับสถานการณ์การใช้พลังงานในประเทศไทยที่มีความต้องการการใช้พลังงานเพื่อพัฒนาเศรษฐกิจอย่างต่อเนื่อง แต่ประเภทของแหล่งที่มาของพลังงานส่วนใหญ่ คือ น้ำมันและก๊าซธรรมชาติ ต้องพึ่งพาการนำเข้าจากต่างประเทศ ซึ่งสะท้อนว่าความผันผวนของราคาพลังงานจะนำมาซึ่งความเสี่ยงทางเศรษฐกิจในด้านต่างๆ ทั้งภาวะเงินเฟ้อและเศรษฐกิจถดถอย เป็นต้น

แนวทางการบริหารความเสี่ยง

บริษัทได้รับการสนับสนุนจากกระทรวงอุตสาหกรรมในการให้คำแนะนำการตรวจสอบประสิทธิภาพการใช้พลังงาน และมีการจัดตั้งทีม Energy Management Committee เพื่อดูแลด้านพลังงานและหาแหล่งพลังงานทางเลือก สำหรับในด้านขนส่งในปัจจุบันบริษัทใช้ CNG แทนน้ำมันซึ่งมีราคาสูง และระบบ Milk Run เพื่อลดต้นทุนในการขนส่ง

การจัดการและกำกับดูแลกิจการ

โครงสร้างองค์กร

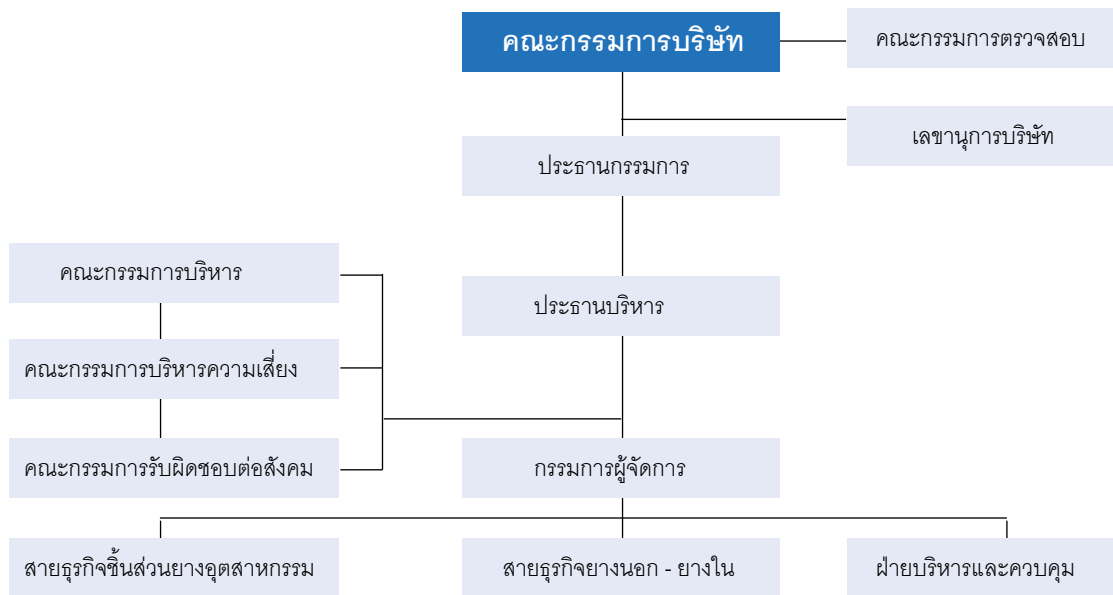

บริษัทกำหนดให้มีคณะกรรมการบริษัท คณะกรรมการอิสระ คณะกรรมการตรวจสอบ คณะกรรมการบริหาร คณะกรรมการบริหารความเสี่ยง คณะกรรมการด้านความรับผิดชอบต่อสังคม ในการกลั่นกรองและศึกษาแนวทางการกำกับและการบริหารงานของบริษัท กรรมการทุกคนมีอิสระในการแสดงความคิดเห็นต่อการดำเนินงานของบริษัท เพื่อกำกับดูแลให้การดำเนินงานของฝ่ายบริหารเป็นไปอย่างมีประสิทธิภาพถูกต้องและโปร่งใส

1. คณะกรรมการบริษัท

โครงสร้างคณะกรรมการ

- บริษัทจัดให้มีคณะกรรมการของบริษัทไม่น้อยกว่า 5 คน และกรรมการไม่น้อยกว่ากึ่งหนึ่งของจำนวนกรรมการทั้งหมดต้องมีถิ่นที่อยู่ในราชอาณาจักร
- คณะกรรมการบริษัทประกอบด้วยกรรมการที่เป็นอิสระ (Independent Director) อย่างน้อย 1 ใน 3 ของจำนวนกรรมการทั้งคณะและจำนวนอย่างน้อย 3 คน
- คณะกรรมการบริษัทประกอบด้วยกรรมการที่มีคุณสมบัติหลากหลายทั้งในด้านทักษะ ประสบการณ์ และความสามารถเฉพาะด้านที่เป็นประโยชน์กับบริษัท อีกทั้งในคณะกรรมการบริษัทยังมีกรรมการที่ไม่ใช่กรรมการบริหารมีประสบการณ์ในธุรกิจและอุตสาหกรรมของบริษัทเป็นอย่างดี
- โครงสร้างกรรมการและวาระการดำรงตำแหน่งกรรมการเป็นไปตามข้อบังคับของบริษัท

บทบาทหน้าที่และความรับผิดชอบของคณะกรรมการ

1. ปฏิบัติหน้าที่ให้เป็นไปตามกฎหมาย วัตถุประสงค์ และข้อบังคับบริษัท ตลอดจนมติที่ประชุมผู้ถือหุ้นด้วยความซื่อสัตย์ สุจริตและระมัดระวังรักษาผลประโยชน์ของบริษัท
2. กำหนดนโยบายและทิศทางการดำเนินงานของบริษัทและกำกับควบคุมดูแลให้ฝ่ายจัดการดำเนินการให้เป็นไปตามนโยบายที่กำหนดไว้ อย่างมีประสิทธิภาพและประสิทธิผล เพื่อเพิ่มมูลค่าทางเศรษฐกิจสูงสุดให้แก่กิจการและความมั่นคงสูงสุดให้แก่ผู้ถือหุ้น
3. จัดให้มีระบบบัญชี การรายงานทางการเงินและการสอบบัญชีที่เชื่อถือได้ รวมทั้งดูแลให้มีกระบวนการควบคุมภายใน กระบวนการบริหารความเสี่ยง และการตรวจสอบภายในที่เหมาะสม และมีการติดตามอย่างสม่ำเสมอ
4. พิจารณานุมัติงบการเงินทั้งรายไตรมาสและรายปี พิจารณางบประมาณในการลงทุนประจำปี รวมถึงติดตามผลการดำเนินงานของบริษัท และความคืบหน้าที่สำคัญด้านต่างๆ
5. ให้คำปรึกษา/ข้อเสนอแนะและวินิจฉัยด้วยดุลยพินิจที่รอบคอบตามเรื่องที่เสนอในวาระการประชุมคณะกรรมการ
6. พิจารณาแต่งตั้ง / ถอดถอน คณะอนุกรรมการเฉพาะเรื่องตามความเหมาะสม
7. กรรมการที่เป็นอิสระมีความพร้อมที่จะใช้ดุลยพินิจของตนเองอย่างอิสระในการพิจารณาตลอดจนพร้อมที่จะคัดค้านการกระทำของกรรมการอื่นๆ หรือฝ่ายจัดการในกรณีที่มีความเห็นขัดแย้งในเรื่องที่นัยสำคัญต่อบริษัทฯ และผู้ถือหุ้น
8. จัดให้มีนโยบายการกำกับดูแลกิจการ จริยธรรมธุรกิจ และจรรยาบรรณพนักงาน ให้เป็นแนวทางในการปฏิบัติตนในการดำเนินธุรกิจ รวมถึงดูแลให้มีการบริหารจัดการตามหลักการกำกับดูแลกิจการที่ดีอย่างสม่ำเสมอ
9. พิจารณานุมัติรายการที่มีนัยสำคัญต่อบริษัทฯ เช่น รายการได้มาหรือจำหน่ายทรัพย์สิน การขยายโครงการลงทุน การกำหนดระดับอำนาจดำเนินการและการดำเนินการใดๆ ที่กฎหมายกำหนด รวมทั้งดูแลไม่ให้เกิดปัญหาความขัดแย้งทางผลประโยชน์ระหว่างผู้มีส่วนได้เสียของบริษัท
10. พิจารณานุมัติและ/หรือให้ความเห็นชอบต่อรายการที่เกี่ยวข้องกันของบริษัทและบริษัทย่อยให้เป็นไปตามประกาศ ข้อกำหนด และแนวทางปฏิบัติที่เกี่ยวข้องของตลาดหลักทรัพย์แห่งประเทศไทย
11. งดซื้อหรือขายหลักทรัพย์ของบริษัทในช่วง 1 เดือนก่อนการเปิดเผยงบการเงินแก่สาธารณชน
12. รายงานการถือครองทรัพย์สินของตนเองและสามี/ภรรยา บุตร/ธิดาที่ยังไม่บรรลุนิติภาวะของตนในการประชุมคณะกรรมการทุกไตรมาส รวมถึงแจ้งให้บริษัทฯ ทราบทันทีหากมีการซื้อหรือขายหลักทรัพย์ของบริษัทฯ
13. จัดให้มีการประเมินตนเองของกรรมการเป็นประจำทุกปี
14. ดูแล และกำกับการบริหาร ควบคุมสินทรัพย์ทางปัญญาของบริษัทฯ

ทั้งนี้คณะกรรมการบริษัทได้แต่งตั้ง นางสาวจิตทิพย์ ชูสถิตเสถียรโชค ให้ดำรงตำแหน่งเลขานุการบริษัท ในการทำหน้าที่เกี่ยวกับการประชุมของคณะกรรมการบริษัท การประชุมผู้ถือหุ้น รวมทั้งสนับสนุนให้การกำกับดูแลกิจการเป็นไปตามมาตรฐานบรรษัทภิบาลที่ดี

นิยามคณะกรรมการอิสระ

1. ถือหุ้นไม่เกินร้อยละ 1 ของจำนวนหุ้นที่มีสิทธิออกเสียงทั้งหมดของบริษัท บริษัทใหญ่ บริษัทย่อย บริษัทร่วม หรือนิติบุคคลที่อาจมีความขัดแย้ง ทั้งนี้ ให้นับรวมการถือหุ้นของผู้ที่เกี่ยวข้องของกรรมการอิสระรายนั้นๆ ด้วย
2. ไม่เป็นหรือเคยเป็นกรรมการที่มีส่วนร่วมในการบริหารงาน ลูกจ้าง พนักงาน ที่ปรึกษาที่ได้รับเงินเดือนประจำ หรือผู้มีอำนาจควบคุมของบริษัท บริษัทย่อย บริษัทร่วม บริษัทย่อยลำดับเดียวกัน หรือนิติบุคคลที่อาจมีความขัดแย้ง เว้นแต่จะได้พ้นจากการมีลักษณะดังกล่าวมาแล้ว ไม่น้อยกว่าสองปีก่อนวันที่ยื่นคำขออนุญาตต่อสำนักงาน
3. ไม่เป็นบุคคลที่มีความสัมพันธ์ทางสายโลหิต หรือโดยการจดทะเบียนตามกฎหมายในลักษณะที่เป็น บิดามารดา คู่สมรส พี่น้อง และบุตร รวมทั้งคู่สมรสของบุตร ของผู้บริหาร ผู้ถือหุ้นรายใหญ่ ผู้มีอำนาจควบคุม หรือบุคคลที่ได้รับการเสนอให้เป็นผู้บริหารหรือผู้มีอำนาจควบคุมของบริษัท หรือบริษัทย่อย
4. ไม่มีหรือเคยมีความสัมพันธ์ทางธุรกิจกับบริษัท บริษัทใหญ่ บริษัทย่อย บริษัทร่วม หรือนิติบุคคลที่อาจมีความขัดแย้ง ในลักษณะที่อาจเป็นการขัดขวางการใช้จรรยาบรรณอย่างอิสระของตน รวมทั้งไม่เป็นหรือเคยเป็นผู้ถือหุ้นรายใหญ่ กรรมการซึ่งไม่ใช่กรรมการอิสระ ของผู้ที่มีความสัมพันธ์ทางธุรกิจกับบริษัท บริษัทย่อย บริษัทร่วม หรือนิติบุคคลที่อาจมีความขัดแย้ง เว้นแต่จะได้พ้นจากการมีลักษณะดังกล่าวมาแล้ว ไม่น้อยกว่าสองปีก่อนวันที่ยื่นคำขออนุญาตต่อสำนักงาน

ความสัมพันธ์ทางธุรกิจตามวรรคหนึ่ง รวมถึงการทำรายการทางการค้าที่กระทำเป็นปกติเพื่อประกอบกิจการ การเช่าหรือให้เช่า อสังหาริมทรัพย์ รายการเกี่ยวกับสินทรัพย์หรือบริการ หรือการให้หรือรับความช่วยเหลือทางการเงิน ด้วยการรับหรือให้กู้ยืม ค่าประกัน การให้สินทรัพย์เป็นหลักประกันหนี้สิน รวมถึงพฤติกรรมอื่นที่ตนเองเดียวกัน ซึ่งเป็นผลให้ผู้ขออนุญาตหรือคู่สัญญาที่มีภาระหนี้ที่ต้องชำระต่อฝ่ายอีกฝ่ายหนึ่ง ตั้งแต่ร้อยละสามของสินทรัพย์ที่มีตัวตนสุทธิของผู้ขออนุญาตหรือตั้งแต่ยี่สิบล้านบาทขึ้นไป แล้วแต่จำนวนใดจะต่ำกว่า ทั้งนี้ การคำนวณภาระหนี้ดังกล่าวให้เป็นไปตามวิธีการคำนวณมูลค่าของรายการที่เกี่ยวข้องกันตามประกาศคณะกรรมการตลาดหลักทรัพย์แห่งประเทศไทยว่าด้วยการเปิดเผยข้อมูลและการปฏิบัติการของบริษัทจดทะเบียนในรายการที่เกี่ยวข้องกัน โดยอนุโลมแต่ในการพิจารณาภาระหนี้ดังกล่าว ให้นับรวมภาระหนี้ที่เกิดขึ้นในระหว่างหนึ่งปีก่อนวันที่มีความสัมพันธ์ทางธุรกิจกับบุคคลเดียวกัน

5. ไม่เป็นหรือเคยเป็นผู้สอบบัญชีของบริษัท บริษัทใหญ่ บริษัทย่อย บริษัทร่วม หรือนิติบุคคลที่อาจมีความขัดแย้ง และไม่เป็นผู้ถือหุ้นรายใหญ่ กรรมการซึ่งไม่ใช่กรรมการอิสระ ผู้บริหาร หรือหุ้นส่วนผู้จัดการของสำนักงานสอบบัญชี ซึ่งมีผู้สอบบัญชีของบริษัท บริษัทใหญ่ บริษัทย่อย บริษัทร่วม หรือนิติบุคคลที่อาจมีความขัดแย้งสังกัดอยู่ เว้นแต่จะได้พ้นจากการมีลักษณะดังกล่าวมาแล้ว ไม่น้อยกว่าสองปีก่อนวันที่ยื่นคำขออนุญาตต่อสำนักงาน
6. ไม่เป็นหรือเคยเป็นผู้ให้บริการทางวิชาชีพใดๆ ซึ่งรวมถึงการให้บริการเป็นที่ปรึกษากฎหมายหรือที่ปรึกษาทางการเงิน ซึ่งได้รับค่าบริการเกินกว่าสองล้านบาทต่อปีจากบริษัท บริษัทใหญ่ บริษัทย่อย บริษัทร่วม หรือนิติบุคคลที่อาจมีความขัดแย้ง ทั้งนี้ ในกรณีที่ผู้ให้บริการทางวิชาชีพเป็นนิติบุคคล ให้นับรวมถึงการเป็นผู้ถือหุ้นรายใหญ่ กรรมการซึ่งไม่ใช่กรรมการอิสระ ผู้บริหาร หรือหุ้นส่วนผู้จัดการ ของผู้ให้บริการทางวิชาชีพด้วย เว้นแต่จะได้พ้นจากการมีลักษณะดังกล่าวมาแล้ว ไม่น้อยกว่าสองปีก่อนวันที่ยื่นคำขออนุญาตต่อสำนักงาน
7. ไม่เป็นกรรมการที่ได้รับการแต่งตั้งขึ้นเพื่อเป็นตัวแทนของกรรมการของบริษัท ผู้ถือหุ้นรายใหญ่ หรือผู้ถือหุ้นซึ่งเป็นผู้ที่เกี่ยวข้องกับผู้ถือหุ้นรายใหญ่ของบริษัท
8. ไม่มีลักษณะอื่นใดที่ทำให้ความเห็นอย่างเป็นทางการเกี่ยวกับดำเนินงานของบริษัทการสรรหาและแต่งตั้งกรรมการ

บริษัทยังไม่ได้จัดตั้งคณะกรรมการสรรหาแต่ในการพิจารณาสรรหากรรมการคณะกรรมการจะพิจารณาคัดเลือกและกลั่นกรองบุคคลที่มีคุณสมบัติเหมาะสม โดยพิจารณาจากความรู้ความสามารถ ประสบการณ์ประวัติการทำงานที่ดี นำเสนอที่ประชุมคณะกรรมการบริษัท หรือที่ประชุมผู้ถือหุ้นพิจารณาแต่งตั้ง (แล้วแต่กรณี) ตามหลักเกณฑ์และวิธีการที่กำหนดในข้อบังคับบริษัท ดังนี้

1. ในการประชุมสามัญประจำปีทุกครั้ง ให้กรรมการออกจากตำแหน่ง 1 ใน 3 เป็นอัตรา ถ้าจำนวนกรรมการที่จะแบ่งออกให้ตรงเป็นสามส่วนไม่ได้ก็ให้ออกโดยจำนวนใกล้เคียงที่สุดกับส่วน 1 ใน 3
2. ในการลงคะแนนเสียงเลือกตั้งกรรมการ ให้ที่ประชุมผู้ถือหุ้นเลือกตั้งตามหลักเกณฑ์และวิธีการดังต่อไปนี้
 - 2.1 ผู้ถือหุ้นคนหนึ่งมีคะแนนเสียงเท่ากับหนึ่งหุ้นต่อหนึ่งเสียง
 - 2.2 ผู้ถือหุ้นแต่ละคนจะต้องใช้คะแนนเสียงที่มีทั้งหมดตาม 2.1 เลือกตั้งบุคคลคนเดียวหรือหลายคนเป็นกรรมการก็ได้ แต่จะแบ่งเสียงให้ผู้ใดมากหรือน้อยเพียงใดไม่ได้
 - 2.3 บุคคลซึ่งได้รับคะแนนสูงสุดตามลำดับลงมาเป็นผู้ได้รับเลือกตั้งเป็นกรรมการเท่ากับจำนวนกรรมการที่จะพึงมีหรือจะพึงเลือกตั้งในครั้งนั้น ในกรณีที่บุคคลซึ่งได้รับเลือกตั้งในลำดับถัดลงมา มีคะแนนเสียงเท่ากันเกินจำนวนกรรมการที่จะพึงมี หรือจะพึงเลือกตั้งในครั้งนั้น ให้ผู้เป็นประธานเป็นผู้ออกเสียงชี้ขาด
3. ในกรณีที่ตำแหน่งกรรมการว่างลงเพราะเหตุอื่น นอกจากถึงคราวออกตามวาระให้คณะกรรมการเลือกบุคคลซึ่งมีคุณสมบัติและไม่มีลักษณะต้องห้าม ตามมาตรา 68 แห่งพระราชบัญญัติบริษัทมหาชน จำกัด พ.ศ.2535 เข้าเป็นกรรมการแทนในการประชุมคณะกรรมการคราวถัดไป เว้นแต่วาระของกรรมการจะเหลือน้อยกว่าสองเดือน บุคคลซึ่งเข้าเป็นกรรมการแทนดังกล่าวจะอยู่ในตำแหน่งได้เพียงเท่าวาระที่ยังเหลือของกรรมการที่ตนแทน

2. คณะกรรมการตรวจสอบ

คณะกรรมการตรวจสอบประกอบด้วยกรรมการอิสระจำนวน 3 ท่าน และมีคุณสมบัติครบถ้วนตามกำหนดคณะกรรมการกำกับตลาดทุนและตลาดหลักทรัพย์แห่งประเทศไทย

คุณสมบัติของคณะกรรมการตรวจสอบ

1. ให้คณะกรรมการบริษัท หรือผู้ถือหุ้นพิจารณาแต่งตั้งกรรมการตรวจสอบจากกรรมการบริษัทจำนวนไม่น้อยกว่า 3 คน ซึ่งเป็นกรรมการที่ไม่มีส่วนในการบริหารกิจการ หรือมีความเป็นอิสระจากการบริหารงานของบริษัท ดังนี้
 - 1.1 ถือหุ้นไม่เกินร้อยละ 1 ของทุนชำระแล้วของบริษัท บริษัทใหญ่ บริษัทย่อย บริษัทร่วม หรือนิติบุคคลที่อาจมีความขัดแย้ง โดยให้นับรวมหุ้นที่ถือโดยผู้ที่เกี่ยวข้องด้วย
 - 1.2 เป็นกรรมการอิสระ และไม่เป็นกรรมการที่ได้รับมอบหมายจากคณะกรรมการให้ตัดสินใจในการดำเนินกิจการของบริษัท บริษัทใหญ่ บริษัทย่อย บริษัทร่วม บริษัทย่อยลำดับเดียวกัน หรือนิติบุคคลที่อาจมีความขัดแย้ง และไม่เป็นกรรมการของบริษัทใหญ่ บริษัทย่อย หรือบริษัทย่อยลำดับเดียวกันเฉพาะที่เป็นบริษัทจดทะเบียน
 - 1.3 มีหน้าที่ในลักษณะเดียวกับที่กำหนดไว้ในประกาศตลาดหลักทรัพย์แห่งประเทศไทยว่าด้วยคุณสมบัติและขอบเขตการดำเนินงานของคณะกรรมการตรวจสอบ
 - 1.4 มีความรู้ความสามารถและประสบการณ์เพียงพอที่จะสามารถทำหน้าที่ในฐานะกรรมการตรวจสอบ ทั้งนี้ ต้องมีกรรมการตรวจสอบอย่างน้อยหนึ่งคนที่มีความรู้และประสบการณ์เพียงพอที่จะสามารถทำหน้าที่ในการสอบทานความน่าเชื่อถือของงบการเงินได้
 - 1.5 ไม่มีความสัมพันธ์ทางตรง หรือทางอ้อมในด้านการเงินหรือการบริหารงานของบริษัท หรือบริษัทย่อย หรือบริษัทร่วม หรือผู้ถือหุ้นรายใหญ่มาก่อนภายในระยะเวลา 1 ปี ก่อนได้รับการแต่งตั้งเป็นคณะกรรมการตรวจสอบ เว้นแต่คณะกรรมการบริษัทได้พิจารณาอย่างรอบคอบแล้วเห็นว่าการเคยมีผลประโยชน์ หรือส่วนได้เสียนั้นจะไม่มีผลกระทบต่อการปฏิบัติหน้าที่และการให้ความเห็นที่เป็นอิสระ

1.6 สามารถปฏิบัติหน้าที่ แสดงความเห็น หรือรายงานผลการปฏิบัติงานตามหน้าที่ที่ได้รับมอบหมายจากคณะกรรมการบริษัท โดยไม่อยู่ภายใต้การควบคุมของผู้บริหาร หรือผู้ถือหุ้นรายใหญ่ของบริษัท รวมทั้งผู้ที่เกี่ยวข้องหรือญาติสนิทของบุคคลดังกล่าว

1.7 ดำรงตำแหน่งเป็นกรรมการตรวจสอบในบริษัทจดทะเบียน และบริษัทในเครือของบริษัทจดทะเบียนใดๆ ไม่เกิน 4 บริษัท และกรรมการบริษัทไม่เกิน 30 บริษัท

2. คณะกรรมการตรวจสอบเลือกกรรมการในคณะกรรมการตรวจสอบ 1 ท่าน เพื่อทำหน้าที่เป็นประธานคณะกรรมการตรวจสอบ

3. วาระการดำรงตำแหน่ง

3.1 ประธานคณะกรรมการตรวจสอบมีวาระการดำรงตำแหน่งคราวละไม่เกิน 3 ปี

3.2 กรรมการตรวจสอบมีวาระการดำรงตำแหน่งคราวละไม่เกิน 2 ปี หรือมีวาระเท่าที่เพียงพอที่ยังคงมีอยู่ในคณะกรรมการบริษัท กรรมการที่พ้นจากตำแหน่งตามวาระมีสิทธิได้รับเลือกกลับเข้ามาใหม่ได้

4. กรรมการตรวจสอบท่านใดประสงค์จะลาออกก่อนครบกำหนดวาระต้องแจ้งต่อบริษัทล่วงหน้าไม่น้อยกว่า 30 วัน พร้อมเหตุผล เพื่อให้บริษัทแจ้งการลาออกพร้อมทั้งส่งสำเนาหนังสือลาออกให้แก่ตลาดหลักทรัพย์แห่งประเทศไทย และเพื่อให้คณะกรรมการบริษัท พิจารณาแต่งตั้งกรรมการอื่นที่มีคุณสมบัติครบถ้วนทดแทนกรรมการที่ลาออก โดยมีต้องคำนึงว่ากรรมการที่ลาออกนั้นจะมีวาระการดำรงตำแหน่งเหลืออยู่เพียงใด คณะกรรมการจะต้องแต่งตั้งกรรมการตรวจสอบให้ครบถ้วนภายใน 3 เดือน นับแต่วันที่กรรมการตรวจสอบคนนั้นลาออก

ขอบเขตอำนาจหน้าที่ของคณะกรรมการตรวจสอบ

ขอบเขตหน้าที่ของคณะกรรมการตรวจสอบได้จัดทำให้สอดคล้องกับข้อบังคับของตลาดหลักทรัพย์แห่งประเทศไทย ดังนี้

1. สอบทานให้บริษัทมีรายงานทางการเงินอย่างถูกต้อง และเปิดเผยเพียงพอ

2. สอบทานให้บริษัทมีระบบการควบคุมภายใน (Internal Control) และระบบการตรวจสอบภายใน (Internal Audit) ที่มีความเหมาะสม และมีประสิทธิผล ร่วมกับผู้ตรวจสอบบัญชีและผู้ตรวจสอบภายใน และพิจารณาความเป็นอิสระของหน่วยงานตรวจสอบภายใน ตลอดจนให้ความเห็นชอบในการพิจารณาแต่งตั้ง โยกย้าย เลิกจ้างหัวหน้าหน่วยงานตรวจสอบภายใน หรือหน่วยงานอื่นที่ได้รับผิดชอบเกี่ยวกับการตรวจสอบภายใน

3. สอบทานให้บริษัทปฏิบัติตามกฎหมายว่าด้วยหลักทรัพย์และตลาดหลักทรัพย์ ข้อกำหนดของตลาดหลักทรัพย์ และกฎหมายที่เกี่ยวข้องกับธุรกิจของบริษัท

4. พิจารณา คัดเลือก เสนอแต่งตั้งบุคคลซึ่งมีความเป็นอิสระเพื่อทำหน้าที่เป็นผู้สอบบัญชีของบริษัท และพิจารณาเสนอคำตอบแทนของบุคคลดังกล่าว โดยคำนึงถึงความน่าเชื่อถือ ความเพียงพอของทรัพยากร ปริมาณงาน และประสบการณ์ของบุคลากร รวมทั้งเข้าร่วมประชุมกับผู้สอบบัญชีโดยไม่มีฝ่ายจัดการเข้าร่วมประชุมด้วยอย่างน้อยปีละ 1 ครั้ง

5. พิจารณารายการที่เกี่ยวข้องกันหรือรายการที่อาจมีความขัดแย้งทางผลประโยชน์ ให้เป็นไปตามกฎหมายและข้อกำหนดของตลาดหลักทรัพย์ ทั้งนี้เพื่อให้มั่นใจว่ารายการดังกล่าวสมเหตุสมผลและเป็นประโยชน์สูงสุดต่อบริษัท

6. จัดทำรายงานกิจกรรมของคณะกรรมการตรวจสอบ โดยประกอบด้วยความเห็นเกี่ยวกับกระบวนการจัดทำและการเปิดเผยข้อมูลรายงานทางการเงินของบริษัทถึงความถูกต้อง ครบถ้วน เชื่อถือได้ รวมทั้งความเห็นเกี่ยวกับความเพียงพอของระบบการควบคุมภายในของบริษัท โดยเปิดเผยไว้ในรายงานประจำปีของบริษัท ซึ่งรายงานดังกล่าวต้องลงนามโดยประธานคณะกรรมการตรวจสอบและต้องประกอบด้วยข้อมูลอย่างน้อยดังต่อไปนี้

- 6.1. ความเห็นเกี่ยวกับความถูกต้องครบถ้วน เป็นที่เชื่อถือได้ของรายงานทางการเงินของบริษัท
 - 6.2. ความเห็นเกี่ยวกับความเพียงพอของระบบควบคุมภายในของบริษัท
 - 6.3. ความเห็นเกี่ยวกับการปฏิบัติตามกฎหมายว่าด้วยหลักทรัพย์และตลาดหลักทรัพย์ ข้อกำหนดของตลาดหลักทรัพย์ หรือกฎหมายที่เกี่ยวข้องกับธุรกิจของบริษัท
 - 6.4. ความเห็นเกี่ยวกับความเหมาะสมของผู้สอบบัญชี
 - 6.5. ความเห็นเกี่ยวกับรายการที่อาจมีความขัดแย้งทางผลประโยชน์
 - 6.6. จำนวนการประชุมคณะกรรมการตรวจสอบและการเข้าร่วมประชุมของกรรมการตรวจสอบแต่ละท่าน
 - 6.7. ความเห็นหรือข้อสังเกตโดยรวมที่คณะกรรมการตรวจสอบได้รับจากการปฏิบัติหน้าที่ตามกฎบัตร (Charter)
 - 6.8. รายการอื่นที่เห็นว่าผู้ถือหุ้นและผู้ลงทุนทั่วไปควรทราบภายใต้ขอบเขตหน้าที่และความรับผิดชอบ ที่ได้รับมอบหมายจากคณะกรรมการบริษัท
7. ปฏิบัติการอื่นใดตามที่คณะกรรมการของบริษัทมอบหมายด้วยความเห็นชอบจากคณะกรรมการตรวจสอบ โดยคณะกรรมการตรวจสอบมีความรับผิดชอบต่อคณะกรรมการบริษัทโดยตรงและคณะกรรมการของบริษัทยังคงมีความรับผิดชอบในการดำเนินงานของบริษัทต่อบุคคลภายนอก
8. สอบทานและแก้ไขกฎบัตรของคณะกรรมการตรวจสอบให้ทันสมัย และเหมาะสมกับสถานการณ์แวดล้อมของบริษัท

3. คณะกรรมการบริหาร

	ชื่อ-สกุล	ตำแหน่ง
1. นายคาซุโอะ	ซาโตะ	ประธานคณะกรรมการบริหาร
2. นายทาเคโนริ	นากาโมโตะ	คณะกรรมการบริหาร
3. นางสาววิษุตา	กุ่มพงษ์ศักดิ์	คณะกรรมการบริหาร
4. นายจตุพล	เลาหทัยนาม	คณะกรรมการบริหาร
5. นายสุชาติ	คูธิระตระกูล	คณะกรรมการบริหาร
6. นาย ฮิโรยูกิ	อิชิ	คณะกรรมการบริหาร
7. นายฮิโรโอะ	มิซึโนะ	คณะกรรมการบริหาร
8. นายโนริโยชิ	ซุซูกิ	คณะกรรมการบริหาร
9. นายยาซุโอะ	อิอิตะ	คณะกรรมการบริหาร

บทบาทหน้าที่คณะกรรมการบริหาร

1. ดำเนินกิจการและ/หรือบริหารงานประจำวันของบริษัทฯ ให้เป็นไปตามนโยบาย แผนงาน เป้าหมาย ข้อบังคับและระเบียบบริษัทฯ ที่คณะกรรมการกำหนด
2. ดำเนินการบริหารงานให้เป็นไปตามมติที่ประชุมคณะกรรมการ ด้วยงบประมาณที่ได้รับอนุมัติอย่างเคร่งครัด ซื่อสัตย์สุจริต และระมัดระวังผลประโยชน์ของบริษัทฯ และผู้ถือหุ้นอย่างดีที่สุด
3. รายงานผลงาน ความก้าวหน้าจากการดำเนินงาน และผลการดำเนินงานของบริษัทฯ ต่อที่ประชุมคณะกรรมการบริษัทในทุกไตรมาส รวมถึงทบทวนผลการดำเนินงานเป็นระยะ เพื่อหาแนวทางแก้ไขอย่างรวดเร็ว ให้บรรลุเป้าหมายธุรกิจ
4. ประเมินและกลั่นกรองโครงการลงทุนขนาดใหญ่ และงบประมาณประจำปี ก่อนเสนอให้คณะกรรมการพิจารณา

5. ดำเนินกิจการต่างๆ ให้เป็นไปตามหลักการกำกับดูแลกิจการที่ดีที่คณะกรรมการได้กำหนดไว้เป็นแนวทางปฏิบัติ
6. งดซื้อหรือขายหลักทรัพย์ของบริษัทในช่วง 1 เดือนก่อนการเปิดเผยงบการเงินแก่สาธารณชน
7. จัดทำรายงานความขัดแย้งทางผลประโยชน์ประจำปีของฝ่ายบริหาร
8. จัดการบริหารระบบข้อมูล และสินทรัพย์ทางปัญญาของบริษัท รวมทั้ง ข้อมูลสำคัญทางการค้า
9. ไม่เปิดเผย หรือเผยแพร่ข้อมูลทางการค้า และ/หรือสินทรัพย์ทางปัญญาของบริษัทต่อบุคคลที่ 3 โดยไม่ได้รับความเห็นชอบตามระบบ และ/หรือจริยธรรมฝ่ายบริหาร และส่งผลกระทบต่อธุรกิจของบริษัทฯ

4. คณะกรรมการบริหารความเสี่ยง

	ชื่อ-สกุล	ตำแหน่ง
1. นายทาเคโนริ	นากาโมโตะ	ประธานคณะกรรมการบริหารความเสี่ยง
2. นางสาววิษชุดา	กุ่มพงษ์ศักดิ์	กรรมการ
3. นายณรงค์ชัย	รัตนเอกวิน	กรรมการ
4. นายสุชาติ	คูธิระตระการ	กรรมการ
5. นายบัณฑิต	ศรีวงษ์จันทร์	กรรมการ
6. นายบัญชา	ยุทธาวรรกุล	กรรมการ
7. นางสาวแพรวพรรณ	สองห้อง	กรรมการ
8. นางสาวใจทิพย์	ชูสถิตเสถียรโชค	กรรมการ
9. นางสาวกรรณก	โกสิทธิ์	เลขานุการ

บทบาทหน้าที่และความรับผิดชอบ

เพื่อบริหารความเสี่ยงทั้งด้านการดำเนินงาน โอกาสทางธุรกิจในปัจจุบันและในอนาคตรวมถึงประเมิน การวัดความเสี่ยง การเข้าถึง การป้องกัน การจัดการกับความเสี่ยงอย่างมีระบบโดยความโปร่งใส เพื่อสนับสนุนการทำงานของทีมงานบริหารและการตัดสินใจของคณะกรรมการบริษัท

5. คณะกรรมการด้านความรับผิดชอบต่อสังคม

วิสัยทัศน์

บริษัทมีความมุ่งมั่นรับผิดชอบต่อสังคมซึ่งมีผลในการพัฒนาและเผยแพร่ผลิตภัณฑ์ที่มีคุณภาพ และการดำรงระบบมาตรฐานต่างๆ ได้อย่างยั่งยืน รวมถึงการอนุรักษ์พลังงานอย่างต่อเนื่องเป็นระบบเพื่อประโยชน์ต่อสังคมอย่างเหมาะสม

	ชื่อ-สกุล	ตำแหน่ง
1. นายจตุพล	เลาหชัยนาม	ประธานคณะกรรมการด้านความรับผิดชอบต่อสังคม
2. นายมนต์ชัย	เมฆานูวงศ์	กรรมการ
3. นายตราธรรม	วัฒนา	กรรมการ
4. นายชัยสิทธิ์	มิตรบำรุง	กรรมการ
5. นายสมหมาย	วันดี	กรรมการ
6. นางสาวรุ่งทิวา	ทองประไพแสง	กรรมการ
7. นายสุนันท์	ลาเจริญ	กรรมการ

6. เลขานุการบริษัท

คณะกรรมการบริษัทได้มีมติอนุมัติแต่งตั้งเลขานุการบริษัท เมื่อวันที่ 7 สิงหาคม 2551 และปัจจุบันมี นางสาวใจทิพย์ ชูสถิตเสถียรโชค ดำรงตำแหน่งเลขานุการบริษัท โดยมีหน้าที่และความรับผิดชอบต่อเรื่องต่างๆ ดังนี้

1. ดูแลและจัดการเรื่องการประชุมคณะกรรมการบริษัท ผู้ถือหุ้น พร้อมจัดทำรายงานการประชุม
2. จัดเก็บเอกสารและรายงานที่เกี่ยวข้อง
3. ดูแลให้มีการดำเนินการตามมติที่ประชุมของคณะกรรมการบริษัท และมติที่ประชุมผู้ถือหุ้น
4. ดำเนินการอื่นๆ ตามที่พระราชบัญญัติหลักทรัพย์และตลาดหลักทรัพย์ (ฉบับที่ 4) พ.ศ.2551 กฎหมายและข้อบังคับอื่นๆที่เกี่ยวข้อง รวมทั้งประกาศและข้อกำหนดของคณะกรรมการกำกับตลาดทุน

คำตอบแทนกรรมการและผู้บริหาร

คำตอบแทนกรรมการและกรรมการตรวจสอบ

ระหว่าง 1 ตุลาคม 2555 - 30 กันยายน 2556 เป็นจำนวนเงินรวมทั้งสิ้น 1,842,000.- บาท รายละเอียดดังนี้

กรรมการบริษัท	จำนวนครั้งในการประชุม			คำตอบแทนกรรมการ	
	ผู้ถือหุ้น	กรรมการบริษัท	กรรมการตรวจสอบ	คำตอบแทนรายปี	ค่าเดินทาง
1. นางพิมพ์ใจ ลีอิสสระนุกูล	1/1	5/5		80,000.-	12,000.-
2. นายคาซูโอะ ซาโตะ	0/0	1/1			
นายอัทธิธิ อิมามูระ (แต่งตั้งแทนกันมีผลตั้งแต่ 9 สิงหาคม 56)	1/1	4/4		80,000.-	14,000.-
3. รศ.ดร.เจษฎา โลหุสุนจิตร	1/1	5/5	5/5	300,000.-	24,000.-
4. นายวิฑิต วุฒิสมนบัติ	1/1	5/5	5/5	220,000.-	24,000.-
5. นางสาวชวนา วิวัฒน์พนชาติ	1/1	5/5	5/5	220,000.-	24,000.-
6. นายโชอิชิ อีโนเว	0/1	0/5		120,000.-	-
7. นายมาซาฮิโก อีโนเว	1/1	4/5		120,000.-	10,000.-
8. นายทนง ลีอิสสระนุกูล	1/1	5/5		120,000.-	12,000.-
9. นายอภิชาติ ลีอิสสระนุกูล	1/1	3/5		120,000.-	8,000.-
10. นางพรทิพย์ เศรษฐสุวรรณ	1/1	4/5		120,000.-	10,000.-
11. นายคิโยฮารุ มิซุชิม่า	0/0	0/1			
นายโคจิ มัทซึดะ (แต่งตั้งแทนกันมีผลตั้งแต่ 9 สิงหาคม 56)	0/1	1/4		80,000.-	2,000.-
12. นายมาโคโตะ ฮาชิโมโตะ	0/0	1/4			
นายมาซาคาสึ เซกิกุชิ (แต่งตั้งแทนกันมีผลตั้งแต่ 29 มกราคม 56)	0/1	0/1		120,000.-	2,000.-

คำตอบแทนผู้บริหาร

คำตอบแทนผู้บริหารระหว่าง (1 ตุลาคม 2555 - 30 กันยายน 2556) บริษัทได้จ่ายเป็นจำนวนเงิน 29.06 ล้านบาท ซึ่งเป็นคำตอบแทนในรูปของเงินเดือนและผลประโยชน์ระยะสั้นอื่น ผลประโยชน์หลังออกจากงาน

การกำกับดูแลกิจการ

บริษัทฯ มีระบบการบริหารจัดการซึ่งประกอบด้วยคณะกรรมการบริษัทและผู้บริหารที่มีวิสัยทัศน์และมีความรับผิดชอบต่อนักที่มีกลไกการควบคุมและการถ่วงดุลอำนาจเพื่อให้การบริหารงานเป็นไปอย่างโปร่งใสตรวจสอบได้ การเคารพในสิทธิความเท่าเทียมกันของผู้ถือหุ้นและมีความรับผิดชอบต่อผู้มีส่วนได้เสีย ซึ่งเป็นปัจจัยสำคัญในการเพิ่มมูลค่าและผลตอบแทนสูงสุดให้แก่ผู้ถือหุ้นในระยะยาว คณะกรรมการบริษัทได้กำหนดนโยบายการกำกับดูแลกิจการโดยมีหลักการและแนวปฏิบัติที่สอดคล้องกับหลักการกำกับดูแลกิจการที่ดีของตลาดหลักทรัพย์แห่งประเทศไทย ข้อเสนอแนะของสมาคมส่งเสริมสถาบันกรรมการบริษัทไทย (IOD) และได้มีการสื่อสารให้ผู้บริหารและพนักงานรับทราบและถือปฏิบัติอย่างต่อเนื่อง นอกจากนี้ คณะกรรมการจะมีการทบทวนนโยบายการกำกับดูแลกิจการเป็นประจำเพื่อให้นโยบายดังกล่าวเหมาะสมกับสภาพการณ์และการดำเนินธุรกิจของบริษัทฯ อยู่เสมอ

ทั้งนี้เพื่อสนับสนุนการปฏิบัติงานและช่วยเหลือคณะกรรมการบริษัท ในการกำกับดูแลให้การดำเนินงานของบริษัทฯ เป็นไปตามหลักการกำกับดูแลกิจการที่ดี คณะกรรมการบริษัทได้กำหนดให้เลขานุการบริษัททำหน้าที่เป็นผู้รวบรวมข้อมูล ข้อเสนอแนะจากทั้งคณะกรรมการบริษัท ศูนย์พัฒนาการกำกับดูแลกิจการบริษัทจดทะเบียน สมาคมส่งเสริมสถาบันกรรมการบริษัทไทย นำเสนอคณะกรรมการบริษัทพิจารณาทบทวนปรับปรุงนโยบายคู่มือและแนวทางปฏิบัติในการกำกับดูแลกิจการที่ดี จริยธรรมในการดำเนินธุรกิจ จริยธรรมของพนักงาน นโยบายการบริหารความเสี่ยง นโยบายความรับผิดชอบต่อสังคม ชุมชน และสิ่งแวดล้อมในการประชุมคณะกรรมการบริษัท

นโยบายการกำกับดูแลกิจการของบริษัทฯ แบ่งออกเป็น 5 หมวด ครอบคลุมหลักการกำกับดูแลกิจการที่ดี ดังนี้

1. สิทธิของผู้ถือหุ้น
2. การปฏิบัติต่อผู้ถือหุ้นอย่างเท่าเทียมกัน
3. การคำนึงถึงบทบาทของผู้มีส่วนได้เสีย
4. การเปิดเผยข้อมูลและความโปร่งใส
5. ความรับผิดชอบต่อคณะกรรมการ

หมวดที่ 1 สิทธิของผู้ถือหุ้น

1.1 การจัดการประชุมผู้ถือหุ้น

บริษัทฯ ได้กำหนดให้มีการประชุมสามัญผู้ถือหุ้นประจำปีภายใน 120 วันนับแต่วันสิ้นสุดรอบปีบัญชีของบริษัทฯ บริษัทฯ จะจัดประชุมเพิ่มตามความจำเป็นและเหมาะสม โดยบริษัทฯ ได้จัดให้มีหน่วยงานเลขานุการบริษัทในการปฏิบัติตามนโยบายที่จะเรียกและจัดการประชุมผู้ถือหุ้นให้เป็นไปตามกฎหมาย และแนวทางการประชุมผู้ถือหุ้นที่กำหนดโดยตลาดหลักทรัพย์แห่งประเทศไทย บริษัทฯ ได้จัดให้ผู้สอบบัญชี และที่ปรึกษากฎหมายซึ่งทำหน้าที่เป็นบุคคลที่เป็นอิสระและเป็นผู้ตรวจนับหรือตรวจสอบคะแนนเสียงในการประชุม เข้าร่วมการประชุมสามัญผู้ถือหุ้นประจำปี

1.2 การส่งหนังสือเชิญประชุม และการอำนวยความสะดวกแก่ผู้ถือหุ้น

บริษัทฯ ได้มอบหมายให้ บริษัท ศูนย์รับฝากหลักทรัพย์ (ประเทศไทย) จำกัด ซึ่งเป็นนายทะเบียนหลักทรัพย์ของบริษัทฯ เป็นผู้ดำเนินการจัดส่งหนังสือเชิญประชุมให้แก่ผู้ถือหุ้น ทั้งนี้ หนังสือเชิญประชุมจะระบุสถานที่ วัน และเวลาประชุม ตลอดจนวาระการประชุมพร้อมทั้งข้อมูลประกอบการประชุมวาระต่าง ๆ อย่างเพียงพอ เพื่อให้ผู้ถือหุ้นได้มีเวลาศึกษาข้อมูลล่วงหน้าก่อนการประชุมไม่น้อยกว่า 7 วันตามที่กฎหมายกำหนด ทุกครั้ง รวมทั้งการระบุถึงวัตถุประสงค์และเหตุผลของแต่ละวาระที่เสนอ โดยมีความเห็นของคณะกรรมการในทุกวาระ และไม่มีวาระซ่อนเร้นหรือเพิ่มเรื่องประชุมใดไว้ในวาระอื่นๆ ที่ไม่ได้ระบุไว้ในหนังสือเชิญประชุมให้ที่ประชุมผู้ถือหุ้นพิจารณาอนุมัติ เว้นแต่เป็นกรณีจำเป็นเร่งด่วนที่ทราบภายหลังการออกหนังสือเชิญประชุมแล้ว และได้มีการจัดส่งหนังสือเชิญประชุมและเอกสารประกอบการประชุมเป็นภาษาอังกฤษให้กับผู้ถือหุ้นต่างชาติ รวมทั้งได้นำข้อมูลหนังสือเชิญประชุมและเอกสารประกอบเผยแพร่ไว้บนเว็บไซต์ของบริษัทฯ ล่วงหน้าก่อนการประชุม และได้ประกาศลงหนังสือพิมพ์การเรียกประชุมให้ผู้ถือหุ้นทราบล่วงหน้าเป็นเวลา 3 วันติดต่อกันก่อนวันประชุม นอกจากนี้ เพื่อรักษาสิทธิให้ผู้ถือหุ้นที่ไม่สะดวกเข้าประชุมด้วยตนเอง บริษัทฯ ได้จัดส่งแบบหนังสือมอบฉันทะไปพร้อมกับหนังสือเชิญประชุม และได้มีการระบุถึงเอกสารและหลักฐานที่ต้องใช้

ในการมอบฉันทะอย่างชัดเจน ซึ่งผู้ถือหุ้นสามารถมอบหมายให้ตัวแทนของผู้ถือหุ้นหรือกรรมการอิสระของบริษัทฯ เข้าร่วมประชุมและออกเสียงลงคะแนนแทนตนในการประชุมผู้ถือหุ้นได้ โดยบริษัทฯ จะมีการแจ้งในหนังสือเชิญประชุมถึงรายชื่อกรรมการอิสระที่ผู้ถือหุ้นสามารถมอบฉันทะได้อย่างน้อย 1 ท่าน นอกจากนี้บริษัทฯ ได้เผยแพร่หนังสือเชิญประชุมและหนังสือมอบฉันทะแบบต่างๆ บนเว็บไซต์ของบริษัท

นอกจากนี้บริษัทฯ ได้ใช้ระบบบาร์โคด ในการลงทะเบียนและนับคะแนนเสียง เพื่อเพิ่มความโปร่งใสและอำนวยความสะดวกให้แก่ผู้ถือหุ้น โดยเปิดให้ผู้ถือหุ้นลงทะเบียนล่วงหน้าก่อนการประชุม 2 ชั่วโมง และขยายระยะเวลาลงทะเบียนจนถึงเวลาก่อนการพิจารณาการเลือกตั้ง และผู้มีหน้าที่ของบริษัทคอยดูแลต้อนรับและให้ความสะดวก ตลอดจนได้จัดเตรียมอาหารแสดมปีไว้ให้บริการสำหรับผู้เข้าร่วมประชุมโดยมอบฉันทะ

1.3 การดำเนินการระหว่างและภายหลังการประชุมผู้ถือหุ้น

ก่อนการเริ่มประชุมประธานที่ประชุมจะแนะนำคณะกรรมการ เลขานุการบริษัท ผู้สอบบัญชีของบริษัท และที่ปรึกษากฎหมายซึ่งทำหน้าที่เป็นคนกลางให้ที่ประชุมรับทราบ และเลขานุการจะแจ้งให้ที่ประชุมรับทราบถึงหลักเกณฑ์การออกเสียงลงคะแนนและวิธีการนับคะแนนเสียงในที่ประชุม ทั้งนี้เมื่อมีการให้ข้อมูลตามระเบียบวาระการประชุมแล้ว ประธานฯ จะเปิดโอกาสให้ผู้เข้าร่วมประชุมแสดงความคิดเห็นและซักถามคำถามเกี่ยวกับวาระนั้นๆ อย่างเท่าเทียมกัน และจะมีการตอบคำถามนั้นๆ อย่างตรงประเด็น สำหรับวาระการเลือกตั้งกรรมการจะมีการให้ผู้ถือหุ้นลงมติเลือกตั้งกรรมการเป็นรายบุคคล บริษัทฯ จัดให้มีการใช้บัตรลงคะแนนในทุกวาระการประชุมที่ต้องการลงคะแนนเสียง ทั้งนี้เพื่อความโปร่งใสและสามารถตรวจสอบได้

บริษัทฯ ได้จัดให้มีการบันทึกรายงานการประชุมอย่างถูกต้องครบถ้วนเพื่อให้ผู้ถือหุ้นตรวจสอบได้ โดยมีกรรมการที่รับผิดชอบไว้อย่างชัดเจน พร้อมทั้งคะแนนเสียงที่เห็นด้วย ไม่เห็นด้วย และงดออกเสียงในทุกวาระที่ต้องการลงคะแนนเสียง ตลอดจนมีการบันทึกสรุปความคิดเห็น ข้อซักถามและการตอบข้อซักถามที่เป็นสาระสำคัญและเกี่ยวข้องกับการประชุมในแต่ละวาระ โดยบริษัทฯ แจ้งรายงานสรุปผลการลงมติผ่านเว็บไซต์ของตลาดหลักทรัพย์แห่งประเทศไทยภายใน 9.00 น. ของวันทำการถัดไป และจัดส่งรายงานการประชุมผู้ถือหุ้นให้แก่ตลาดหลักทรัพย์แห่งประเทศไทยภายใน 14 วัน รวมทั้งเผยแพร่รายงานการประชุมบนเว็บไซต์ของบริษัท

หมวดที่ 2 การปฏิบัติต่อผู้ถือหุ้นอย่างเท่าเทียมกัน

2.1 การดูแลเรื่องการให้ข้อมูลภายใน

บริษัทฯ ตระหนักถึงความสำคัญในการป้องกันการให้ข้อมูลภายในเพื่อประโยชน์ต่อตนเองหรือผู้อื่นของกรรมการ ผู้บริหาร และพนักงานของบริษัท ดังนั้นได้กำหนดแนวทางปฏิบัติเกี่ยวกับการให้ข้อมูลภายในโดยรวบรวมอยู่ในคู่มือจรรยาบรรณธุรกิจ/จรรยาบรรณพนักงาน ทั้งนี้เพื่อให้กรรมการ ผู้บริหารและพนักงานทั้งหลายปฏิบัติตามกฎเกณฑ์ระเบียบของสำนักงานคณะกรรมการกำกับหลักทรัพย์และตลาดหลักทรัพย์ เพื่อเป็นไปตามหลักการกำกับดูแลกิจการที่ดีโดยมีสาระสำคัญสรุปได้ดังนี้

- กำหนดให้กรรมการและผู้บริหาร (ซึ่งหมายความรวมถึงคู่สมรสและบุตรที่ยังไม่บรรลุนิติภาวะ) ต้องรายงานการเปลี่ยนแปลงการถือหลักทรัพย์ต่อสำนักงานคณะกรรมการกำกับหลักทรัพย์และตลาดหลักทรัพย์ ตามมาตรา 59 แห่งพระราชบัญญัติหลักทรัพย์และตลาดหลักทรัพย์ พ.ศ. 2535 ภายใน 3 วันทำการนับจากวันที่มีการเปลี่ยนแปลงการถือหลักทรัพย์ ตลอดจนจัดส่งสำเนาให้แก่หน่วยงานเลขานุการบริษัทเพื่อรวบรวมทำสรุป และนำเสนอต่อที่ประชุมคณะกรรมการเป็นรายไตรมาส
- กำหนดห้ามมิให้กรรมการ ผู้บริหารและพนักงานใช้ข้อมูลภายในเพื่อประโยชน์ในการซื้อขายหลักทรัพย์ของบริษัท และห้ามมิให้เปิดเผยข้อมูลภายในต่อบุคคลภายนอกหรือผู้ที่มีส่วนเกี่ยวข้อง ก่อนที่จะมีการเปิดเผยให้ประชาชนทราบโดยทั่วถึงกันผ่านตลาดหลักทรัพย์แห่งประเทศไทย โดยบริษัทมีนโยบายป้องกันการให้ข้อมูลภายในโดยมิชอบ ดังนั้นห้ามบุคคลที่ล่วงรู้ ข้อมูลภายในดังกล่าวซื้อขายหลักทรัพย์ของบริษัทก่อนมีการเปิดเผยงบการเงินรายไตรมาสและงบการเงินประจำปีในช่วง 1 เดือน ก่อนการเปิดเผยงบการเงิน

2.2 การคุ้มครองสิทธิของผู้ถือหุ้นส่วนน้อย

บริษัทฯ จัดส่งหนังสือเชิญประชุมพร้อมกำหนดวาระการประชุมล่วงหน้า โดยผ่านมติที่ประชุมคณะกรรมการบริษัทและไม่เพิ่มวาระการประชุมโดยไม่แจ้งล่วงหน้าโดยไม่จำเป็น โดยเฉพาะวาระสำคัญที่ผู้ถือหุ้นต้องใช้เวลาในการศึกษาข้อมูลก่อนตัดสินใจ และในวาระเลือกตั้งกรรมการได้เปิดโอกาสให้ผู้ถือหุ้นได้ใช้สิทธิในการแต่งตั้งกรรมการเป็นรายบุคคล

2.3 ความขัดแย้งทางผลประโยชน์

คณะกรรมการได้กำหนดนโยบายและแนวทาง

ปฏิบัติในเรื่องความขัดแย้งทางผลประโยชน์ไว้เป็นลายลักษณ์อักษร โดยกำหนดไว้ในจรรยาบรรณธุรกิจ/จรรยาบรรณพนักงาน ทั้งนี้บริษัทมีนโยบายที่จะปฏิบัติตามแนวทางของตลาดหลักทรัพย์แห่งประเทศไทยและพระราชบัญญัติหลักทรัพย์และตลาดหลักทรัพย์เพื่อผลประโยชน์สูงสุดของบริษัท โดยถือเป็นหน้าที่ของบุคลากรทุกระดับที่จะพิจารณาแก้ไขปัญหาความขัดแย้งทางผลประโยชน์อย่างรอบคอบ ยึดหลักความซื่อสัตย์ สุจริต มีเหตุมีผล และเป็นอิสระภายในกรอบจริยธรรมที่ดี ตลอดจนมีการเปิดเผยข้อมูลอย่างครบถ้วนเพื่อผลประโยชน์ของบริษัทโดยรวมเป็นสำคัญ

2.4 การจัดทำรายงานการมีส่วนได้เสียของกรรมการและผู้บริหาร

บริษัทได้กำหนดให้กรรมการและผู้บริหารจัดทำรายงานการมีส่วนได้เสียของตนและบุคคลที่มีความเกี่ยวข้องในทุกๆปี โดยให้เลขานุการบริษัทเป็นผู้เก็บรักษา รายงาน และหากพบว่ามีกรมีส่วนได้เสียที่รายงานให้รายงานต่อประธานกรรมการและประธานบริหาร

หมวดที่ 3 บทบาทของผู้มีส่วนได้เสีย

บริษัทคำนึงถึงบทบาทของผู้มีส่วนได้เสียและให้ความสำคัญกับสิทธิของผู้มีส่วนได้เสียของบริษัททุกกลุ่ม โดยได้มีการดูแลให้ผู้มีส่วนได้เสียกลุ่มต่างๆของบริษัท เช่น ผู้ถือหุ้น พนักงาน ลูกค้า คู่ค้า ตลอดจนสาธารณชนและสังคม ได้รับการปฏิบัติอย่างเหมาะสม เสมอภาคและเป็นธรรม โดยบริษัทเชื่อว่าความสัมพันธ์ที่ดีกับผู้มีส่วนได้เสียทุกกลุ่มมีความสำคัญต่อการพัฒนาอย่างยั่งยืนและความสำเร็จในระยะยาวของกลุ่มบริษัท โดยได้มีการกำหนดนโยบายเป็นลายลักษณ์อักษรไว้ในคู่มือจรรยาบรรณธุรกิจ จรรยาบรรณพนักงาน ซึ่งจัดให้ผู้บริหารและพนักงานของบริษัททุกคนรับรู้และปฏิบัติตาม

นอกจากนี้ยังจัดให้มีช่องทางสื่อสารเพื่อให้ผู้มีส่วนได้เสียและผู้เกี่ยวข้องทุกกลุ่มได้มีโอกาสแสดงความคิดเห็นและร้องเรียนในเรื่องที่อาจทำให้เกิดความเสียหายต่อบริษัทและในเรื่องเกี่ยวกับสภาพแวดล้อมภายนอก โดยนำข้อร้องเรียนเหล่านั้นมาปรับปรุงแก้ไข และหาแนวทางมาป้องกันเพื่อส่งเสริมให้ผู้มีส่วนได้เสียและผู้เกี่ยวข้องทุกฝ่ายอยู่ร่วมกันอย่างยั่งยืน โดยนำเสนอเข้าที่ประชุมคณะกรรมการด้านความรับผิดชอบต่อสังคม ซึ่งจะทำหน้าที่ตรวจสอบและกรั่นกรองข้อมูลก่อนนำเสนอต่อประธานกรรมการและประธานบริหาร

3.1 ต่อลูกค้า บริษัทดำเนินธุรกิจด้วยความยึดมั่นในต่อลูกค้าไม่ว่าจะเป็นลูกค้า เจ้าหนี้การค้า เจ้าหนี้อื่นๆและผู้ร่วมธุรกิจเดียวกับองค์กร ด้วยความซื่อสัตย์สุจริต ภายใต้กฎหมายกฎระเบียบที่เกี่ยวข้องและปฏิบัติตามข้อตกลงและหรือสัญญาด้วยความเคร่งครัด

- **ด้านคุณภาพและการพัฒนาผลิตภัณฑ์** บริษัทดำเนินการวิจัยและพัฒนาด้านเทคนิคทั้งวัตถุดิบ กระบวนการผลิตและผลิตภัณฑ์อย่างต่อเนื่อง สร้างสรรค์คุณภาพในผลิตภัณฑ์ทุกชิ้นด้วยระบบคุณภาพมาตรฐานสากล ตั้งแต่กระบวนการคัดเลือกผู้ขาย การคัดเลือกแหล่งผลิต รวมถึงการทำการกิจกรรมสร้างความบูรณาการและการจัดการห่วงโซ่อุปทาน (Supply Chain) และยังรวมถึงกิจกรรมต่างๆ ที่เกี่ยวข้องกับกิจกรรมสร้างความสัมพันธ์และความร่วมมือในอันที่จะเสริมสร้างให้มีมูลค่าในสินค้า

- **ด้านการบริหาร** โดยยกระดับความพึงพอใจสูงสุดต่อลูกค้าทั้งในด้านราคา คุณภาพ การจัดส่ง และการบริการที่สัมฤทธิ์ผลอย่างดีที่สุดต่อลูกค้าตลอดเวลา

3.2 ต่อพนักงาน บริษัทตระหนักดีว่าพนักงานทุกคนขององค์กรเป็นทรัพยากรทรงคุณค่าอย่างยิ่ง ความมั่นคงและยั่งยืนด้วยแรงกายแรงใจของพนักงานในทุกระดับขององค์กร ดังนั้นบริษัทกำหนดนโยบายเพื่อดูแลพนักงานครอบคลุมทั้งในด้านความปลอดภัยและสภาพแวดล้อมในการทำงาน การพัฒนาบุคลากรทุกระดับให้มีสมรรถนะสูงขึ้น ดังนี้

- **ด้านการพัฒนาบุคลากร** บริษัทจัดให้มีงบประมาณและแผนเพื่อเสริมสร้างความรู้ทักษะโดยกำหนดหลักสูตรการอบรมตามเกณฑ์การพัฒนาของแต่ละฝ่ายเป็นไปตามเงื่อนไขเกณฑ์ในปรับเปลี่ยนตำแหน่ง โดยจะเป็นการจัดฝึกอบรมภายใน ภายนอกและฝึกอบรมและดูงานในประเทศ

บริษัทกำหนดได้กำหนดการพัฒนาศักยภาพของพนักงานไว้ในพันธกิจของบริษัท "พัฒนาบุคลากรทุกระดับให้มีสมรรถนะ (Competency) สูงขึ้น สำหรับปี 2556 นี้ บริษัทได้จัดให้มีการอบรมภายในบริษัททั้งสิ้น 43 หลักสูตร โดยกำหนดหลักสูตรพื้นฐานที่พนักงานต้องรู้และ

หลักสูตรเพื่อนำไปเพิ่มทักษะในการทำงาน หลักสูตรภายนอกได้ส่งพนักงานและผู้บริหารไปอบรมทั้งสิ้น 168 หลักสูตรสำหรับการศึกษาดูงานและฝึกอบรมต่างประเทศ 8 หลักสูตร บริษัทมีโครงการให้พนักงานและผู้บริหารเรียนรู้วัฒนธรรมใหม่ๆ เพื่อนำมาปรับปรุงพัฒนาการดำเนินงานของบริษัททั้งในประเทศญี่ปุ่น สหรัฐอเมริกา เป็นต้น

- **ด้านการปฏิบัติต่อแรงงานอย่างเป็นธรรม** พนักงานทุกระดับมีความสำคัญต่อองค์กรเท่าเทียมกัน บริษัทมีการแต่งตั้งคณะกรรมการจากตัวแทนหลายฝ่ายในองค์กรเพื่อความเป็นธรรมให้กับพนักงาน ทำหน้าที่ในการประเมินผลการปฏิบัติงาน การปรับเลื่อนตำแหน่ง หมุนเวียนงาน ประเมิน และการปรับค่าจ้าง จะพิจารณาบนพื้นฐานคุณธรรมและการใช้ทรัพยากรบุคคลให้เกิดประโยชน์สูงสุด และเป็นการสนับสนุนศักยภาพพนักงาน ผลักดันองค์กรให้ขับเคลื่อนสู่การพัฒนาปฏิรูปตลอดเวลา

- **ด้านความปลอดภัย อาชีวอนามัย และสภาพแวดล้อม** ในการทำงาน บริษัทตระหนักถึงความปลอดภัยในการทำงานเป็นอย่างสูงตลอดมา โดยมีการเข้าร่วมโครงการบริหารจัดการแบบเบ็ดเสร็จด้านส่งเสริมหรือป้องกันเกี่ยวกับความปลอดภัยในการทำงานและโรคจากการทำงานของลูกจ้างในสถานประกอบการ โดยมีสมาคมส่งเสริมความปลอดภัยในการทำงาน (ประเทศไทย) เป็นที่ปรึกษา อีกทั้งยังจัดให้มีโครงการ “หยุด เสี่ยง รอ” โดยมีวัตถุประสงค์เพื่อเป็นแนวปฏิบัติในการควบคุมการทำงานแก้ไขสิ่งผิดปกติของผู้ปฏิบัติงานภายในบริษัทเพื่อให้เกิดความปลอดภัยในการทำงาน

โดยในรอบระยะเวลา 3 ปีที่ผ่านมาบริษัทไม่มีการเปลี่ยนแปลงจำนวนพนักงาน หรือข้อพิพาทด้านแรงงานอย่างมีนัยสำคัญ

3.3 ต่อสังคมและชุมชน บริษัทตระหนักดีถึงความเป็นส่วนหนึ่งของชุมชน จึงมีความมุ่งมั่นที่จะปฏิบัติต่อสังคมและสิ่งแวดล้อมด้วยมาตรฐานที่สูงขึ้นอย่างต่อเนื่อง สอดคล้องกับนโยบายในการเพิ่มมาตรฐานด้านความปลอดภัยและการรักษาสุขภาพแวดล้อมในการดำเนินธุรกิจ นอกจากนี้ บริษัทยังมีส่วนร่วมในการสนับสนุนกิจกรรมต่างๆของชุมชน อาทิเช่น โครงการด้านการศึกษา โครงการด้านพุทธศาสนา โครงการด้านพลังงาน และโครงการมวลชนสัมพันธ์ ดังที่ได้กล่าวไว้ข้างต้น

รวมถึงการพัฒนาทักษะด้านอาชีพให้กับผู้ต้องขังในกรมราชทัณฑ์ ให้สามารถนำไปประกอบอาชีพ หรือเข้าทำงานเป็นแรงงานมืออาชีพในภาคอุตสาหกรรมต่อไปได้หลังจากพ้นโทษ อีกทั้งยังมีโครงการต่อเนื่องในการฝึกอบรมให้ความรู้ทั้งภาคทฤษฎีและปฏิบัติในภูมิภาคต่างๆทั่วประเทศ เพื่อส่งเสริมให้ผู้ขับขี่ยานยนต์มีข้อมูล ทักษะที่ถูกต้อง ในการขับขี่บนท้องถนนอย่างปลอดภัย

3.4 ต่อผู้ถือหุ้น บริษัทมุ่งมั่นในการดำเนินธุรกิจให้มีสถานะการเงินที่เข้มแข็งและมีผลตอบแทนที่สูงใจให้กับผู้ถือหุ้น โดยคำนึงถึงการเติบโตอย่างยั่งยืนในระยะยาวด้วยความโปร่งใสและหลักธรรมาภิบาล

หมวดที่ 4. การเปิดเผยข้อมูลและความโปร่งใส

บริษัทให้ความสำคัญต่อการเปิดเผยสารสนเทศทางการเงินและไม่ใช้ข้อมูลทางการเงินของบริษัท และตระหนักดีว่าสารสนเทศดังกล่าวนี้มีผลกระทบต่อการตัดสินใจของผู้ถือหุ้น รวมทั้งผู้มีส่วนได้เสีย ดังนั้นบริษัทถือเป็นนโยบายในอันที่จะเปิดเผยสารสนเทศอย่างถูกต้องเพียงพอ ทันเวลา และด้วยความโปร่งใสเท่าเทียมกัน ผ่านช่องทางและการสื่อสารเผยแพร่ของตลาดหลักทรัพย์แห่งประเทศไทย ตลอดจนเว็บไซต์ของบริษัทฯ การเปิดเผยข้อมูลจะต้องไม่ขัดกฎหมายที่เกี่ยวข้อง และได้เป็นการให้ข้อมูลที่มีผลเสียต่อผู้มีส่วนได้เสียทุกฝ่าย ทั้งนี้ยังมีช่องทางที่ผู้ถือหุ้น นักลงทุนสถาบัน นักลงทุนรายย่อย นักวิเคราะห์ รวมถึงหน่วยงานที่เกี่ยวข้อง สามารถติดต่อผ่านนักลงทุนสัมพันธ์ได้ที่ ส่วนงานลงทุนสัมพันธ์ โทรศัพท์ (662) 996 0890 โทรสาร (662) 9961439 e-mail : ir@ircthailand.com บริษัทได้กำหนดบทบาทหน้าที่ ความรับผิดชอบของคณะกรรมการและกรรมการชุดย่อย (เปิดเผยไว้ในหัวข้อ การจัดการข้างต้น)

หมวดที่ 5 ความรับผิดชอบต่อคณะกรรมการ

1. การประเมินผลการปฏิบัติงานของคณะกรรมการบริษัท

คณะกรรมการบริษัทได้กำหนดนโยบายให้มีการประเมินผลการปฏิบัติงานเป็นประจำทุกปีโดยมีวัตถุประสงค์เพื่อช่วยให้คณะกรรมการบริษัทได้สอบทานผลการปฏิบัติงานของตนเองในปีที่ผ่านมา ตลอดจนช่วยปรับปรุงในการทำหน้าที่ของทั้งคณะกรรมการมีประสิทธิผลมากยิ่งขึ้น การประเมินผลการปฏิบัติงานของคณะกรรมการรายคณะ ประกอบด้วย 6 หัวข้อ ดังนี้

1. โครงสร้างและคุณสมบัติของคณะกรรมการ 2. บทบาท หน้าที่ และความรับผิดชอบของคณะกรรมการ 3. การประชุมคณะกรรมการ 4. การทำหน้าที่ของกรรมการ 5. ความสัมพันธ์กับฝ่ายจัดการ 6. การพัฒนาตนเองของกรรมการ

ในปี 2556 คณะกรรมการบริษัทได้มีการประเมินผลแล้ว เห็นว่ามีผลการปฏิบัติงานอยู่ในเกณฑ์ที่ดี

2. การพัฒนาความรู้

บริษัทได้จัดทำคู่มือให้แก่กรรมการโดยรวบรวมสรุปกฎหมาย หลักเกณฑ์บริษัทมหาชน วัตถุประสงค์และ ข้อบังคับของบริษัท คู่มือบริษัท กรรมการบริษัทจดทะเบียน เพื่อให้กรรมการได้รับทราบบทบาทหน้าที่และแนวทางปฏิบัติ นอกจากนี้บริษัทได้สนับสนุนให้กรรมการบริษัทได้เข้าร่วมสัมมนาหลักสูตรอบรมต่างๆ โดยเฉพาะที่จัดโดยสมาคมส่งเสริมสถาบันกรรมการบริษัทไทย (IOD) เพื่อประโยชน์ในการปฏิบัติหน้าที่

โดยในปี 2556 คณะกรรมการบริษัทและคณะกรรมการบริหาร เข้าร่วมอบรมพัฒนาความรู้กับสมาคมส่งเสริมสถาบันกรรมการบริษัทไทย ดังนี้

ชื่อ-นามสกุล	ตำแหน่ง	หลักสูตร
นางพิมพ์ใจ ลี้อิสระนุกุล	ประธานกรรมการ	Role of the Chairman Program Risk Management Committee Program
นางพรทิพย์ เศรษฐสุวรรณ	กรรมการบริษัท	Role of the Compensation Committee
ร.ศ.ดร. เจษฎา โลหะสุนทร	ประธานกรรมการตรวจสอบ	Role of the Nomination and Governance Committee
นางสาววิชชุดา กุ้พงษ์ศักดิ์	กรรมการบริหาร	Successful Formulation & Execution of Strategy

3. การประชุมคณะกรรมการ

บริษัทจัดให้มีการประชุมคณะกรรมการเพื่อติดตามการผลดำเนินงานและให้ความเห็นชอบในเรื่องเกี่ยวกับการดำเนินงานในด้านวิสัยทัศน์ ภารกิจ กลยุทธ์ความเสี่ยง แผนงาน งบประมาณ และด้านอื่น ๆ ที่มีผลกระทบต่อบริษัท โดยกำหนดให้มีการประชุมไม่น้อยกว่า 6 ครั้งต่อปี (เริ่ม วันที่ 1 ตุลาคม 2556) และกำหนดให้เลขานุการบริษัทจัดทำแผนประชุมประจำปีล่วงหน้าและนำเสนอต่อที่ประชุมคณะกรรมการบริษัทในเดือนพฤศจิกายนของทุกปี

การกำหนดวาระการประชุมให้เลขานุการบริษัทนำเสนอร่างวาระการประชุมให้ประธานกรรมการ ประธานบริหาร พิจารณาวาระการประชุม คณะกรรมการโดยดูให้แน่ใจว่าเรื่องที่สำคัญได้นำเข้ามาแล้ว และเปิดโอกาสให้กรรมการแต่ละคนมีอิสระที่จะเสนอเรื่องที่เป็นประโยชน์ต่อบริษัทเข้าสู่วาระการประชุม และเมื่อผ่านการกรั่นกรองวาระการประชุมจากประธานกรรมการและประธานบริหาร ให้เลขานุการบริษัทนำเสนอส่งจดหมายเชิญประชุมคณะกรรมการล่วงหน้าไม่น้อยกว่า 14 วันก่อนวันประชุมและนำเสนอเอกสารประกอบการประชุมไม่น้อยกว่า 7 วัน

ประธานกรรมการจัดสรรเวลาไว้อย่างเพียงพอที่กรรมการจะอภิปรายปัญหาสำคัญ โดยส่งเสริมให้มีการใช้ดุลยพินิจอย่างรอบคอบ และให้ความสนใจกับประเด็นทุกเรื่องที่น่าสนใจที่ประชุม รวมถึงการกำกับดูแลกิจการ อีกทั้งเชิญคณะกรรมการบริหาร เข้าร่วมประชุมร่วมกับกรรมการบริษัททุกครั้งเพื่อให้ข้อมูลสนับสนุนการพิจารณาของกรรมการ

การควบคุมภายใน

การบริหารความเสี่ยง

บริษัทได้กำหนดนโยบายบริหารความเสี่ยงเป็นส่วนหนึ่งในแผนการดำเนินธุรกิจ มีคณะกรรมการบริหารความเสี่ยงทำหน้าที่ในการจัดทำนโยบาย ประเมินความเสี่ยงต่างๆที่อาจเกิดขึ้นทั้งปัจจัยภายในและปัจจัยภายนอก รวมทั้งกำหนดแนวทางในการบริหารจัดการความเสี่ยงให้อยู่ในระดับที่ยอมรับได้ เพื่อให้ การดำเนินธุรกิจสามารถเพิ่มมูลค่าและผลตอบแทนแก่ผู้ถือหุ้นระยะยาว คณะกรรมการบริหารความเสี่ยงได้มอบหมายให้หน่วยงานเจ้าของความเสี่ยงรับผิดชอบประเมิน บริหารและจัดการความเสี่ยงที่รับผิดชอบให้อยู่ในระดับที่ยอมรับได้

ทั้งนี้คณะกรรมการบริหารความเสี่ยงยังทำหน้าที่ตรวจสอบติดตามการบริหารความเสี่ยงเป็นระยะ และรายงานให้คณะกรรมการบริษัทพิจารณารับทราบในทุกๆไตรมาส

การควบคุมภายใน

บริษัทตระหนักว่าการควบคุมภายในเป็นกระบวนการที่สำคัญที่สุดกระบวนการหนึ่ง การควบคุมภายในที่ดีทำให้ระบบการทำงานมีความถูกต้อง โปร่งใส ตรวจสอบได้ สามารถลดหรือป้องกันความเสียหายที่อาจเกิดขึ้น บริษัทจึงได้มีการพัฒนาระบบการควบคุมภายในให้มีประสิทธิภาพและประสิทธิผลอย่างต่อเนื่อง โดยมุ่งเน้นการการควบคุมภายในเชิงป้องกัน การให้ข้อมูลเพื่อเป็นการสนับสนุนแก่ผู้ปฏิบัติงาน มีความโปร่งใสและปฏิบัติตามคู่มือแจจแจงอำนาจดำเนินการ คู่มือจริยธรรมธุรกิจและข้อพึงปฏิบัติในการทำงานรวมทั้งนโยบายการกำกับดูแลกิจการที่ดีเพื่อรักษาผลประโยชน์ของผู้มีส่วนได้เสียทุกฝ่ายและป้องกันความขัดแย้งทางผลประโยชน์ อีกทั้งมีการติดตามตรวจสอบว่ามีกรปฏิบัติตามมาตรการการลดความเสี่ยงเพื่อให้มั่นใจว่าความเสี่ยงของบริษัทอยู่ในระดับที่ยอมรับและจัดการได้

เมื่อการประชุมคณะกรรมการบริษัท ครั้งที่ 5/2556 วันที่ 15 พฤศจิกายน 2556 คณะกรรมการบริษัทและคณะกรรมการตรวจสอบ พิจารณาให้ความเห็นความเพียงพอของระบบควบคุมภายในของบริษัทในด้านต่างๆ 5 องค์ประกอบคือ ด้านสภาพแวดล้อมในการควบคุม ประเมินความเสี่ยง กิจกรรมการควบคุม ข้อมูลสารสนเทศและการสื่อสาร การติดตามผล ซึ่งมีความเห็นตรงกันว่าบริษัทมีความเพียงพอของระบบควบคุมภายใน ครบถ้วนเป็นส่วนใหญ่ และไม่พบข้อบกพร่อง ที่เกี่ยวกับระบบการควบคุมภายในที่เป็นสาระสำคัญ

การดูแลและใช้ข้อมูลภายใน

บริษัทมีนโยบายในการดูแลปกป้องข้อมูลภายในที่เป็นความลับและมีสาระสำคัญที่ยังไม่ได้เปิดเผยต่อสาธารณชน เพื่อให้บุคคลภายในและผู้ที่ไม่ใช่อำนาจในการเข้าถึงข้อมูลนำข้อมูลไปใช้เพื่อประโยชน์ส่วนตนโดยได้จัดทำนโยบายการดูแลรักษาความปลอดภัยของข้อมูล เพื่อจัดชั้นความลับของข้อมูล ตลอดจนกำหนดผู้มีอำนาจที่จะเข้าถึงข้อมูลที่เป็นความลับเฉพาะที่มีความจำเป็นและเกี่ยวข้องต้องการใช้ข้อมูลเท่านั้น

บริษัทยังมีนโยบายให้กรรมการและผู้บริหารต้องรายงานข้อมูลการซื้อขายหลักทรัพย์ของบริษัทให้ทราบทุกครั้งและห้ามซื้อขายหลักทรัพย์ของกลุ่มบริษัท โดยใช้ข้อมูลภายในของบริษัท ที่มีสาระสำคัญและยังไม่ได้เปิดเผยต่อสาธารณชน เพื่อประโยชน์ตนเองและผู้อื่น รวมทั้งกำหนดไว้ในจรรยาบรรณให้กรรมการ ผู้บริหาร และพนักงานหลีกเลี่ยงหรืองดการซื้อขายหลักทรัพย์ของกลุ่มบริษัทในช่วง 1 เดือน ก่อนการเปิดเผยข้อมูลแก่สาธารณชน

รายการระหว่างกัน

รายการระหว่างกันของบริษัทที่เกิดขึ้นส่วนใหญ่ เป็นรายการระหว่างบริษัทกับกิจการที่มีความเกี่ยวข้องเนื่องกับการประกอบธุรกิจของบริษัท ซึ่งจะมีส่วนช่วยให้การดำเนินธุรกิจเกิดความคล่องตัว และการทำรายการดังกล่าวเป็นไปโดยยึดถือประโยชน์ของบริษัทและผู้ถือหุ้นที่จะได้รับ ทั้งในปัจจุบันและอนาคตเป็นที่ตั้งมิได้กระทำเพื่อจำหน่ายถ่ายโอนประโยชน์ของกิจการมหาชนออกไปยังบุคคลที่เกี่ยวข้องแต่อย่างใด

ทั้งนี้ผู้สอบบัญชีได้แสดงข้อมูลรายการระหว่างกันไว้ในหมายเหตุประกอบงบการเงิน ข้อ 23 และได้สรุปรายการระหว่างกันช่วงระยะเวลาบัญชี 2556 ไว้ในหน้าถัดไป

การอนุมัติการทำรายการระหว่างกัน

บริษัทมีการกำหนดเรื่องการขออนุมัติการทำรายการระหว่างกันไว้อย่างชัดเจนในอำนาจดำเนินการของบริษัท และบริษัทย่อยซึ่งสอดคล้องกับข้อกำหนดของตลาดหลักทรัพย์แห่งประเทศไทย

ในระหว่างปี 2556 บริษัทและบริษัทย่อยมีรายการระหว่างกันที่เกิดขึ้นกับกิจการหรือบุคคลที่อาจมีความขัดแย้ง ซึ่งรายการส่วนใหญ่เกี่ยวข้องกับการซื้อวัตถุดิบและขายสินค้า การให้บริการ รายการธุรกิจดังกล่าวเป็นไปตามเงื่อนไขหรือเกณฑ์ที่ตกลงร่วมกันระหว่างบริษัท และเป็นไปตามปกติทางธุรกิจซึ่งอยู่ภายใต้ arm's length basis และหากเป็นการให้เช่าอสังหาริมทรัพย์ระยะสั้น บริษัทได้แจ้งผู้ประเมินราคาอิสระมาทำการประเมินราคาโดยผ่านการพิจารณาสอบทานจากคณะกรรมการตรวจสอบและนำเสนออนุมัติจากที่ประชุมคณะกรรมการบริษัท

แนวโน้มการทำรายการระหว่างกันในอนาคต

บริษัทยังคงมีการทำรายการระหว่างกันกับบุคคลที่เกี่ยวข้องกันอยู่ หากแต่รายการระหว่างกันที่เกิดขึ้นส่วนใหญ่ เป็นรายการที่บริษัท ต้องดำเนินการเพื่อประกอบธุรกิจและเป็นไปตามเงื่อนไขการค้าทั่วไปตามปกติ โดยไม่มีการถ่ายเทผลประโยชน์ระหว่างบริษัทบริษัทย่อย กับบุคคลที่อาจมีความขัดแย้ง โดยบริษัทจะให้คณะกรรมการตรวจสอบหรือผู้สอบบัญชี หรือผู้เชี่ยวชาญอิสระพิจารณาตรวจสอบให้ความเห็นถึงความเหมาะสมของราคา พร้อมทั้งเปิดเผยชนิด มูลค่า และเหตุผลในการทำรายการต่อผู้ถือหุ้นตามข้อกำหนดของ ก.ล.ต. และ ตลท. โดยเคร่งครัด

สรุปรายการระหว่างกันกับบริษัทที่มีความเกี่ยวข้องเนื่องจากกิจการถือหุ้น และ/หรือมีการรวมการร่วมกัน ประจำปี 2556
(1 ตุลาคม 2555 – 30 กันยายน 2556)

บริษัท	ลักษณะความสัมพันธ์	ประเภทรายการ	มูลค่าและยอดคงค้าง	เงื่อนไขและหลักเกณฑ์
บจ.ไออาร์ที (เอเซีย) รีลิตี้	บริษัทย่อย	1) รับบริการวิจัยและพัฒนาผลิตภัณฑ์	มูลค่า 79.71 ล้านบาท ยอดคงค้าง 14.15 ล้านบาท	ราคาตามสัญญา
		2) ให้เช่าอสังหาริมทรัพย์ระยะสั้น*	มูลค่า 1.72 ล้านบาท ยอดคงค้าง 0.15 ล้านบาท	ราคาตามสัญญา ประเมินราคาจากผู้ประเมินราคาอิสระ
	บริษัทย่อย	1) ซื้อและซ่อมแซมแม่พิมพ์	มูลค่า 90.78 ล้านบาท ยอดคงค้าง 26.21 ล้านบาท	
		2) ให้เช่าอสังหาริมทรัพย์ระยะสั้น*	มูลค่า 1.12 ล้านบาท ยอดคงค้าง 0.10 ล้านบาท	ราคาตามสัญญา ประเมินราคาจากผู้ประเมินราคาอิสระ
บจ.อีโนแอด (ไทยแลนด์) ผู้ถือหุ้นทางอ้อม	ผู้ถือหุ้นทางอ้อม	1) ค่าบริการวิชาชีพ	มูลค่า 40.28 ล้านบาท ยอดคงค้าง 11.94 ล้านบาท	ราคาตามสัญญา
		2) ให้เช่าอสังหาริมทรัพย์ระยะสั้น*	มูลค่า 0.77 ล้านบาท ยอดคงค้าง 0.04 ล้านบาท	ราคาตามสัญญา ประเมินราคาจากผู้ประเมินราคาอิสระ
	ผู้ถือหุ้นทางอ้อม	3) ขายสินค้า	มูลค่าขาย 13.89 ล้านบาท ยอดคงค้าง 0.83 ล้านบาท	ราคาตลาดหรือราคาทุนบวกกำไรขั้นต้นตามเงื่อนไขตามเงื่อนไขโดยผู้ประเมินราคาตามสัญญา
		4) ค่าบริการ	มูลค่า 0.17 ล้านบาท ยอดคงค้าง 0.07 ล้านบาท	ราคาต้นทุนบวกกำไร

บริษัท	ลักษณะความสัมพันธ์	ประเภทรายการ	มูลค่าและยอดคงค้าง	เงื่อนไขและหลักเกณฑ์
บจ.โตเอ อินแอด	1. มีผู้ถือหุ้นทางอ้อมร่วมกัน 2. มีกรรมกรร่วมกัน	1) ขายสินค้า	มูลค่าขาย 10.19 ล้านบาท ยอดคงค้าง 0.74 ล้านบาท	ราคาตลาดหรือราคาทุนบวกกำไรขั้นต้นตามชนิดผลิตภัณฑ์ โดยใช้แนวปฏิบัติเดียวกับรายการทำรายการกับบุคคลภายนอก
		2) ค่าเช่า	มูลค่า 1.20 ล้านบาท ยอดคงค้าง 0.10 ล้านบาท	ราคาตามสัญญา ประเมินราคาจากผู้ประเมินราคาอิสระ
		3) ค่าบริการ	มูลค่า 0.31 ล้านบาท ยอดคงค้าง 0.03 ล้านบาท	ราคาต้นทุนบวกกำไร
บจ.อินเน็ค คอร์ปอเรชั่น	1. มีผู้ถือหุ้นรายใหญ่ร่วมกันคือ บจ. อินโวลูชั่น (ประเทศไทย) 2. มีกรรมกรร่วมกัน	ค่าบริการทางเทคนิค	มูลค่า 25.40 ล้านบาท ยอดคงค้าง 7.92 ล้านบาท	ค่าธรรมเนียมตามสัญญา คิดเป็นร้อยละของยอดขายผลิตภัณฑ์ชิ้นส่วนยางอุตสาหกรรมคำนวณเป็นอัตราตามจำนวนปีที่ขายสินค้า
		1) ค่าบริการทางเทคนิค	มูลค่า 16.81 ล้านบาท ยอดคงค้าง 5.41 ล้านบาท	ค่าธรรมเนียมตามสัญญา คิดเป็นร้อยละของยอดขายผลิตภัณฑ์ยางนอกยางในรถจักรยานยนต์
บจ.อีโนเวล รับเบอร์ (ประเทศไทย) จำกัด	1. มีผู้ถือหุ้นรายใหญ่ 2. มีกรรมกรร่วมกัน	1) ค่าบริการทางเทคนิค	มูลค่า 3.43 ล้านบาท	โดยใช้แนวปฏิบัติเดียวกับรายการทำรายการกับบุคคลภายนอก
		2) ซื้อมูลค่า		
บจ.สิทธิผล 1919	1. มีผู้ถือหุ้นรายใหญ่ร่วมกัน คือ กลุ่มตระกูล สวัสดิ์ตระกูล 2. มีกรรมกรร่วมกัน	3) ขายสินค้า	มูลค่าขาย 206.45 ล้านบาท ยอดคงค้าง 10.72 ล้านบาท	ราคาตลาดหรือราคาทุนบวกกำไรขั้นต้นตามชนิดผลิตภัณฑ์ โดยใช้แนวปฏิบัติเดียวกับรายการทำรายการกับบุคคลภายนอก
		1) ขายสินค้า	มูลค่าขาย 582.02 ล้านบาท ยอดคงค้าง 116.23 ล้านบาท	ราคาตลาดหรือราคาทุนบวกกำไรขั้นต้นตามชนิดผลิตภัณฑ์ โดยใช้แนวปฏิบัติเดียวกับรายการทำรายการกับบุคคลภายนอก
		2) ค่าโฆษณา	มูลค่า 6.00 ล้านบาท	
บจ.ไทยสแตนเลย์การ์ไฟฟ้า	1. มีผู้ถือหุ้นรายใหญ่ร่วมกัน คือ บจ. โฉภากร อินเทอร์เน็ต 2. มีกรรมกรร่วมกัน	ขายสินค้า	มูลค่าขาย 35.90 ล้านบาท ยอดคงค้าง 5.50 ล้านบาท	ราคาตลาดหรือราคาทุนบวกกำไรขั้นต้นตามชนิดผลิตภัณฑ์ โดยใช้แนวปฏิบัติเดียวกับรายการทำรายการกับบุคคลภายนอก

บริษัท	ลักษณะความสัมพันธ์	ประเภทรายการ	มูลค่าและยอดคงค้าง	เงื่อนไขและหลักเกณฑ์
บจ.เอเซียเนค สเตนเลส อินดอร์เนชั่นเนล	มีกรรมกรร่วมกัน	ขายสินค้า	มูลค่าขาย 0.01 ล้านบาท ยอดคงค้าง 0.01 ล้านบาท	ราคาตลาดหรือราคาขบวนการที่เริ่มต้นตามชนิดผลิตภัณฑ์ โดยใช้แนวปฏิบัติเดียวกับขบวนการกับบุคคลภายนอก
	มีกรรมกรร่วมกัน	ขายสินค้า	มูลค่าขาย 15.55 ล้านบาท ยอดคงค้าง 2.42 ล้านบาท	ราคาตลาดหรือราคาขบวนการที่เริ่มต้นตามชนิดผลิตภัณฑ์ โดยใช้แนวปฏิบัติเดียวกับขบวนการกับบุคคลภายนอก
บจ.เทคโนโลยี	มีกรรมกรร่วมกัน	ขายสินค้า	มูลค่าขาย 0.86 ล้านบาท ยอดคงค้าง 0.23 ล้านบาท	ราคาตลาดหรือราคาขบวนการที่เริ่มต้นตามชนิดผลิตภัณฑ์ โดยใช้แนวปฏิบัติเดียวกับขบวนการกับบุคคลภายนอก
	1. บริษัทถือหุ้นอยู่ 8% 2. มีผู้ถือหุ้นรายใหญ่ร่วมกัน	ขายสินค้า	มูลค่าขาย 78.60 ล้านบาท ยอดคงค้าง 3.05 ล้านบาท	ราคาตลาดหรือราคาขบวนการที่เริ่มต้นตามชนิดผลิตภัณฑ์ โดยใช้แนวปฏิบัติเดียวกับขบวนการกับบุคคลภายนอก
บจ.อินแอ็ค อินดอร์ เนชั่นเนล	1. มีผู้ถือหุ้นรายใหญ่ร่วมกันคือ บจ.อีโนเว รับเบอร์ (ประเทศญี่ปุ่น)	1) ซื้อสินค้า 2) ขายสินค้า	มูลค่า 356.21 ล้านบาท ยอดคงค้าง 171.27 ล้านบาท	โดยใช้แนวปฏิบัติเดียวกับขบวนการกับบุคคลภายนอก
			มูลค่าขาย 90.31 ล้านบาท ยอดคงค้าง 12.09 ล้านบาท	ราคาตลาดหรือราคาขบวนการที่เริ่มต้นตามชนิดผลิตภัณฑ์ โดยใช้แนวปฏิบัติเดียวกับขบวนการกับบุคคลภายนอก
บจ.อินแอค โดโก (ประเทศไทย)	ผู้ถือหุ้นทางอ้อมร่วมกัน	1) ซื้อสินค้า	มูลค่า 174.31 ล้านบาท ยอดคงค้าง 47.87 ล้านบาท	โดยใช้แนวปฏิบัติเดียวกับขบวนการกับบุคคลภายนอก
		2) ขายสินค้า	มูลค่าขาย 760.41 ล้านบาท ยอดคงค้าง 173.19 ล้านบาท	ราคาตลาดหรือราคาขบวนการที่เริ่มต้นตามชนิดผลิตภัณฑ์ โดยใช้แนวปฏิบัติเดียวกับขบวนการกับบุคคลภายนอก
		3) ค่าเช่า	มูลค่า 1.55 ล้านบาท	ราคาตามสัญญา ประเมินราคาจากผู้ประเมินราคาอิสระ
		4) ค่าบริการและค่าบริการวิชาชีพ	มูลค่า 8.60 ล้านบาท ยอดคงค้าง 1.05 ล้านบาท	ราคาต้นทุนขบวนการ

บริษัท	ลักษณะความสัมพันธ์	ประเภทรายการ	มูลค่าและยอดคงค้าง	เงื่อนไขและหลักเกณฑ์
บจ.อินโนเวค เวียดนาม	1. มีผู้ถือหุ้นรายใหญ่ร่วมกันคือ บจ. อินโนเวชั่นเบอร์ (ประเทศไทย)	ประเภทรายการขายสินค้า	มูลค่าขาย 0.84 ล้านบาท ยอดคงค้าง 0.21 ล้านบาท	ราคาตลาดหรือราคาทุนบวกกำไรขั้นต้นตามชนิดผลิตภัณฑ์ โดยใช้แนวปฏิบัติเดียวกับรายการกับบุคคลภายนอก
		ซื้อสินค้า	มูลค่า 2.86 ล้านบาท ยอดคงค้าง 0.77 ล้านบาท	โดยใช้แนวปฏิบัติเดียวกับรายการกับบุคคลภายนอก
บจ.แปซิฟิค อินดัสตรีส์ (ไทยแลนด์)	มีกรรมการร่วมกัน	ซื้อสินค้า	มูลค่า 69.13 ล้านบาท ยอดคงค้าง 12.88 ล้านบาท	โดยใช้แนวปฏิบัติเดียวกับรายการกับบุคคลภายนอก
		ขายสินค้า	มูลค่าขาย 81.49 ล้านบาท ยอดคงค้าง 25.21 ล้านบาท	โดยใช้แนวปฏิบัติเดียวกับรายการกับบุคคลภายนอก
บจ.เอเชียน รับเบอร์พาร์ท	มีกรรมการร่วมกัน	1) ขายสินค้า	มูลค่า 6.83 ล้านบาท	เนื่องจากบริษัทต้องให้เครื่องจักรซึ่งมีเทคโนโลยีและลักษณะเฉพาะในการผลิต
		2) สัญญาเช่าเครื่องจักรอายุ 10 ปี		
บจ.เอส เค ผลิตภัณฑ์ยาง	มีผู้ถือหุ้นรายใหญ่ร่วมกันคือ กลุ่มตระกูลสีตลสะนูกุล	1) ซื้อสินค้า	มูลค่า 63.69 ล้านบาท ยอดคงค้าง 16.32 ล้านบาท	โดยใช้แนวปฏิบัติเดียวกับรายการกับบุคคลภายนอก
		2) ขายสินค้า	มูลค่าขาย 29.68 ล้านบาท ยอดคงค้าง 8.80 ล้านบาท	ราคาตลาดหรือราคาทุนบวกกำไรขั้นต้นตามชนิดผลิตภัณฑ์ โดยใช้แนวปฏิบัติเดียวกับรายการกับบุคคลภายนอก
บจ.บริดจสโตน ไออาร์ซี แมงนูนเพคเจอร์	1. มีผู้ถือหุ้นรายใหญ่ร่วมกันคือ บจ. อินโนเวชั่นเบอร์ (ประเทศไทย) 2. มีกรรมการร่วมกัน	ขายสินค้า	มูลค่าขาย 7.81 ล้านบาท ยอดคงค้าง 3.10 ล้านบาท	ราคาตลาดหรือราคาทุนบวกกำไรขั้นต้นตามชนิดผลิตภัณฑ์ โดยใช้แนวปฏิบัติเดียวกับรายการกับบุคคลภายนอก
		ซื้อสินค้า	มูลค่า 3.32 ล้านบาท ยอดคงค้าง 1.07 ล้านบาท	โดยใช้แนวปฏิบัติเดียวกับรายการกับบุคคลภายนอก

บริษัท	ลักษณะความสัมพันธ์	ประเภทรายการ	มูลค่าและยอดคงค้าง	เงื่อนไขและหลักเกณฑ์
บจ.สมาร์ท สปอร์ต โปรโมชัน	กรรมการร่วมกัน	ค่าโฆษณา	มูลค่า 0.30 ล้านบาท	
บจ.อินแอ็ค ออโตโมทีฟ (ประเทศไทย) จำกัด	มีผู้ถือหุ้นรายใหญ่ร่วมกัน คือ บจ.อีโนเว รับเบอร์ (ประเทศไทย) จำกัด	1) ซื้อมอเตอร์ 2) ขายสินค้า	มูลค่า 10.92 ล้านบาท ยอดคงค้าง 2.34 ล้านบาท	โดยชี้แจงประวัติเกี่ยวกับรายการกับบุคคลภายนอก
บจ.อินแอ็ค ออโตโมทีฟ (ประเทศไทย) จำกัด	มีผู้ถือหุ้นรายใหญ่ร่วมกัน คือ บจ.อีโนเว รับเบอร์ (ประเทศไทย) จำกัด	1) ขายสินค้า	มูลค่าขาย 0.76 ล้านบาท ยอดคงค้าง 0.32 ล้านบาท	ราคาตลาดหรือราคาทุนบวกกำไรเริ่มต้นตามชนิดผลิตภัณฑ์ โดยชี้แจงประวัติเกี่ยวกับรายการกับบุคคลภายนอก
บจ.อินแอ็ค ออโตโมทีฟ (ประเทศไทย) จำกัด	มีผู้ถือหุ้นรายใหญ่ร่วมกัน คือ บจ.อีโนเว รับเบอร์ (ประเทศไทย) จำกัด	1) ขายสินค้า	มูลค่าขาย 0.26 ล้านบาท ยอดคงค้าง 0.05 ล้านบาท	ราคาตลาดหรือราคาทุนบวกกำไรเริ่มต้นตามชนิดผลิตภัณฑ์ โดยชี้แจงประวัติเกี่ยวกับรายการกับบุคคลภายนอก

คำอธิบายและวิเคราะห์ฐานะทางการเงิน และผลการดำเนินงาน

ในรอบปีบัญชี 2556 บริษัทฯได้รับผลกระทบจากภาวะเศรษฐกิจโลก ความขัดแย้งทางการเมืองในประเทศ รวมถึงการชะลอตัวของอัตราการเติบโตของเศรษฐกิจโลกอันเป็นผลมาจากวิกฤตทางการเงินอาทิเช่น วิกฤติเพดานหนี้สหรัฐฯ หน้าผาทางการคลัง การหยุดชะงักมาตรการผ่อนคลายเชิงปริมาณครั้งที่ 3 ในสหรัฐฯ สร้างความรู้สึกเชิงลบแก่ผู้บริโภคทั่วโลกและส่งผลให้ผู้บริโภคเกิดความลังเลในการใช้จ่าย การคาดหวังที่สูงเกินไป ตลอดจนการชะลอตัวของส่งออกสินค้าเกษตรของไทย

ถึงแม้ว่าเศรษฐกิจตกอยู่ในสภาวะดังกล่าว บริษัทฯยังคงความสามารถในการเพิ่มรายได้รวมอย่างต่อเนื่องตลอดระยะเวลา 4 ปี (2552-2556) และในปีนี้ บริษัทฯ มีรายได้รวมจำนวน 6,835 ล้านบาท โดยมีรายได้จากผลิตภัณฑ์ชิ้นส่วนยาง Elastomer เพื่อใช้ในอุตสาหกรรมจำนวน 3,823 ล้านบาทและผลิตภัณฑ์ยางนอก - ยางในรถจักรยานยนต์จำนวน 2,961 ล้านบาท

ในรอบปีบัญชี 2556 แนวโน้มของราคาน้ำมันดิบปรับตัวลง เนื่องจากความต้องการของอเมริกาต่อน้ำมันดิบลดน้อยลง ในขณะที่อุปทานของเชลลอลอยล์และเซลแก๊สมีปริมาณเพิ่มขึ้นอย่างรวดเร็ว ประกอบกับความเป็นไปได้ที่สหรัฐฯจะใช้เชลลอลอยล์และเซลแก๊สเป็นพลังงานทดแทนมากขึ้นอย่างมีนัยสำคัญและจะลดปริมาณการใช้น้ำมันดิบลงอย่างต่อเนื่อง ดังนั้นองค์การประเทศผู้ส่งออกน้ำมันเป็นสินค้าออก (โอเปก) จึงได้รับผลกระทบจากปริมาณซัพพลายของเชลลอลอยล์และเซลแก๊สในปัจจุบันโดยตรงเป็นผลให้ราคาน้ำมันดิบโลกทั้งตัวลงค่อนข้างมากในช่วงที่ผ่านมา ในขณะที่เดียวกันราคาวัตถุดิบหลัก โดยเฉพาะยางธรรมชาติและยางสังเคราะห์ปรับตัวลงตามสภาวะเศรษฐกิจเช่นกัน ทำให้ต้นทุนขายและบริการลดลงกว่าปีก่อน ประกอบกับการควบคุมต้นทุนการผลิตและการบริหารจัดการค่าใช้จ่ายที่ดี บริษัทฯจึงมีกำไรขั้นต้นจำนวน 502 ล้านบาท เพิ่มขึ้นร้อยละ 248.51 มีอัตราส่วนการทำกำไรต่อยอดขายร้อยละ 11.8 และมีกำไรสุทธิจำนวน 409.1ล้านบาท เพิ่มขึ้นจากปีก่อนร้อยละ 299

สำหรับค่าใช้จ่ายในการขายและการบริหารรวมจำนวน 321.26 ล้านบาท เพิ่มขึ้น 63.33 ล้านบาท หรือร้อยละ 24.55 ซึ่งเป็นค่าใช้จ่ายเพื่อส่งเสริมการขายและการบริหารจัดการการกระจายสินค้ามีความจำเป็นมากขึ้นในภาวะเศรษฐกิจข้างต้นหากเทียบกับภาวะตลาดที่ตกต่ำในช่วงภัยพิบัติน้ำท่วมและอุทกกรรมทางการเงินและค่าใช้จ่ายในการขายและการบริหารมีปริมาณน้อยกว่าเกณฑ์ปกติ

ฐานะการเงิน

ณ วันที่ 30 กันยายน 2556 ฐานะการเงินของบริษัทฯและบริษัทย่อยแสดงสินทรัพย์รวมจำนวน 3,889 ล้านบาท ลดลงร้อยละ 9.3 โดยส่วนใหญ่เป็นผลมาจากลูกหนี้การค้าและลูกหนี้อื่นที่ลดลงรวมทั้งการลดลงของสินค้าคงเหลือ เนื่องจากบริษัทมีวัตถุดิบคงเหลือน้อยลงตามภาวะเศรษฐกิจดังกล่าว ในส่วนหนี้สินรวมจำนวน 1,493 ล้านบาท ลดลง 768 ล้านบาท หรือร้อยละ 33.9 เนื่องจากเจ้าหนี้การค้าและเจ้าหนี้อื่น, เงินกู้ยืมระยะสั้นจากสถาบันการเงินลดลง ส่วนของผู้ถือหุ้นรวมจำนวน 2,396 ล้านบาท ซึ่งเพิ่มขึ้น 368 ล้านบาท หรือร้อยละ 18.1 เป็นผลมาจากรายได้จากการขายและบริการเพิ่มขึ้นประกอบการลดลงของราคาวัตถุดิบใช้ในการผลิต และมีกำไรต่อหุ้นจำนวน 2.05 บาท.

งบกระแสเงินสดสำหรับปี 2556 สิ้นสุดวันที่ 30 กันยายน 2556 บริษัทฯและบริษัทย่อยมีเงินสดและรายการเทียบเท่าเงินสดจำนวน 96 ล้านบาท โดยเพิ่มขึ้น 35 ล้านบาท หรือร้อยละ 57.9 เมื่อเทียบกับปีที่ผ่านมา โดยเป็นเงินสดสุทธิจากกิจกรรมดำเนินงานจำนวน 781 ล้านบาท เงินสดสุทธิจากกิจกรรมการลงทุนจำนวน 400 ล้านบาท และเงินสดสุทธิจากกิจกรรมจัดหาเงินจำนวน 346 ล้านบาท

จากผลการดำเนินงาน อัตราส่วนสภาพคล่องเท่ากับ 1.56 เท่าในขณะที่อัตราส่วนสภาพคล่องหมุนเร็วเท่ากับ 1.02 เท่า ดีขึ้นจาก 0.81 เท่า ในปีก่อนหน้า อัตราความสามารถในการทำกำไรสูงขึ้น อัตราการหมุนเวียนของสินทรัพย์เท่ากับ 1.67 เท่าความสามารถในการชำระดอกเบี้ยเพิ่มขึ้นจาก 6.69 เท่าเป็น 29.6 เท่าในปี 2556 ผลตอบแทนจากสินทรัพย์ถาวรเท่ากับ 39.8 เท่า เพิ่มขึ้นจาก 23.3 เท่า เนื่องจากบริษัทฯมีการใช้สินทรัพย์ถาวรอย่างมีประสิทธิภาพมากขึ้น

รายงานความรับผิดชอบของ คณะกรรมการต่อรายงานทางการเงิน

คณะกรรมการบริษัทเป็นผู้รับผิดชอบต่อการเงินรวมของบริษัทและบริษัทย่อย รวมถึงข้อมูลทางการเงินที่ปรากฏในรายงานประจำปีของบริษัท งบการเงินรวมของบริษัทและบริษัทย่อยสำหรับปีสิ้นสุดวันที่ 30 กันยายน 2556 จัดทำขึ้นตามมาตรฐานการบัญชีที่รับรองทั่วไปในประเทศไทย โดยเลือกใช้นโยบายบัญชีที่เหมาะสม ใช้ดุลยพินิจอย่างระมัดระวังรอบคอบ และประมาณการที่สมเหตุสมผลในการจัดทำรวม ทั้งมีการเปิดเผยข้อมูลสำคัญอย่างเพียงพอในหมายเหตุประกอบงบการเงิน งบการเงินดังกล่าวได้ผ่านการตรวจสอบและให้ความเห็นอย่างไม่มีเงื่อนไขจากผู้สอบบัญชีรับอนุญาตที่เป็นอิสระ ดังนั้นจึงสะท้อนฐานะการเงินและผลการดำเนินงานของบริษัทที่เป็นจริง โปร่งใสและสมเหตุสมผล เพื่อประโยชน์ของผู้ถือหุ้นและนักลงทุนทั่วไปรายงานความรับผิดชอบของคณะกรรมการต่อรายงานทางการเงิน

คณะกรรมการบริษัทได้จัดให้มีระบบการควบคุมภายในและระบบการตรวจสอบภายในที่เหมาะสมและมีประสิทธิผล เพื่อให้มั่นใจได้ว่าการบันทึกข้อมูลทางบัญชีมีความถูกต้อง ครบถ้วน และเพียงพอที่จะดำรงรักษาไว้ซึ่งทรัพย์สินของบริษัท และป้องกันไม่ให้เกิดการทุจริตหรือการดำเนินการที่ผิดปกติดังมีนัยสำคัญ

คณะกรรมการบริษัทได้แต่งตั้งคณะกรรมการตรวจสอบซึ่งประกอบด้วยกรรมการอิสระ เพื่อทำหน้าที่ดูแลรับผิดชอบให้บริษัทมีการรายงานทางการเงินที่ถูกต้องและเพียงพอ มีระบบการควบคุมภายในและระบบการตรวจสอบภายในที่เหมาะสมและมีประสิทธิผล และมีการปฏิบัติตามกฎหมายและกฎระเบียบที่เกี่ยวข้องกับธุรกิจของบริษัท โดยความเห็นของคณะกรรมการตรวจสอบเกี่ยวกับเรื่องดังกล่าวปรากฏในรายงานของคณะกรรมการตรวจสอบซึ่งแสดงไว้ในรายงานประจำปีฉบับนี้แล้ว

คณะกรรมการบริษัทมีความเห็นว่า ระบบการควบคุมภายในของบริษัทโดยรวมอยู่ในระดับที่น่าพอใจ และสามารถสร้างความเชื่อมั่นต่อความน่าเชื่อถือของงบการเงินของบริษัทและบริษัทย่อยสำหรับปีสิ้นสุดวันที่ 30 กันยายน 2556

ในนามของคณะกรรมการ

บริษัท อีโนเว รับเบอร์ (ประเทศไทย) จำกัด(มหาชน)



(นางพิมพ์ใจ ลีอิสสระนุกูล)
ประธานกรรมการ



(นายคาซุโอะ ชไตตะ)
ประธานบริหาร

ค่าตอบแทนผู้สอบบัญชี

ในปี 2556 บริษัทและบริษัทย่อย จ่ายค่าตอบแทนจากการสอบบัญชีบริษัท ไพร่วิ่วเตอร์คูเปอร์ เอบีเอเอส จำกัด ดังนี้

	ค่าตรวจสอบบัญชี	ค่าตรวจสอบกิจการที่ได้รับบัตรส่งเสริม การลงทุน ต่อ 1 บัตร
บริษัท อีโนเว รับเบอร์ (ประเทศไทย) จำกัด (มหาชน)	1,139,950	124,800
บริษัท ไออาร์ซี (เอเชีย) รีเสิร์ช จำกัด	213,200	124,800
บริษัท คินโนะ โฮชิ เอ็นจิเนียริง จำกัด	213,200	62,400
รวม	1,566,350	312,000
Out of pocket expense	68,229	

ค่าบริการอื่นๆ - ไม่มี -

รายงานของผู้สอบบัญชีรับอนุญาต

เสนอ ผู้ถือหุ้นของบริษัท อีโนเว รับเบอร์ (ประเทศไทย) จำกัด (มหาชน)

ข้าพเจ้าได้ตรวจสอบงบการเงินรวม และงบการเงินเฉพาะบริษัทของบริษัท อีโนเว รับเบอร์ (ประเทศไทย) จำกัด (มหาชน) และบริษัทย่อย และของเฉพาะบริษัทตามลำดับ ซึ่งประกอบด้วยงบแสดงฐานะการเงินรวมและงบแสดงฐานะการเงินเฉพาะบริษัท ณ วันที่ 30 กันยายน พ.ศ. 2556 และงบกำไรขาดทุนเบ็ดเสร็จรวมและงบกำไรขาดทุนเบ็ดเสร็จเฉพาะบริษัท งบแสดงการเปลี่ยนแปลงส่วนของผู้ถือหุ้นรวมและงบแสดงการเปลี่ยนแปลงส่วนของผู้ถือหุ้นเฉพาะบริษัท และงบกระแสเงินสดรวมและงบกระแสเงินสดเฉพาะบริษัทสำหรับปีสิ้นสุดวันเดียวกัน รวมถึงหมายเหตุสรุปนโยบายการบัญชีที่สำคัญและหมายเหตุเรื่องอื่น ๆ

ความรับผิดชอบของผู้บริหารต่องบการเงิน

ผู้บริหารเป็นผู้รับผิดชอบในการจัดทำและการนำเสนอของงบการเงินเหล่านี้โดยถูกต้องตามที่ควรตามมาตรฐานการรายงานทางการเงิน และรับผิดชอบเกี่ยวกับการควบคุมภายในที่ผู้บริหารพิจารณาว่าจำเป็นเพื่อให้สามารถจัดทำงบการเงินที่ปราศจากการแสดงข้อมูลที่ขัดต่อข้อเท็จจริงอันเป็นสาระสำคัญไม่ว่าจะเกิดจากการทุจริตหรือข้อผิดพลาด

ความรับผิดชอบของผู้สอบบัญชี

ข้าพเจ้าเป็นผู้รับผิดชอบในการแสดงความเห็นต่องบการเงินดังกล่าวจากผลการตรวจสอบของข้าพเจ้า ข้าพเจ้าได้ปฏิบัติงานตรวจสอบตามมาตรฐานการสอบบัญชี ซึ่งกำหนดให้ข้าพเจ้าปฏิบัติตามข้อกำหนดด้านจรรยาบรรณ รวมถึงวางแผนและปฏิบัติงานตรวจสอบเพื่อให้ได้ความเชื่อมั่นอย่างสมเหตุสมผลว่างบการเงินปราศจากการแสดงข้อมูลที่ขัดต่อข้อเท็จจริงอันเป็นสาระสำคัญหรือไม่

การตรวจสอบรวมถึงการใช้วิธีการตรวจสอบเพื่อให้ได้มาซึ่งหลักฐานการสอบบัญชีเกี่ยวกับจำนวนเงินและการเปิดเผยข้อมูลในงบการเงิน วิธีการตรวจสอบที่เลือกใช้นั้นขึ้นอยู่กับดุลยพินิจของผู้สอบบัญชี ซึ่งรวมถึงการประเมินความเสี่ยงจากการแสดงข้อมูลที่ขัดต่อข้อเท็จจริงอันเป็นสาระสำคัญของงบการเงินไม่ว่าจะเกิดจากการทุจริตหรือข้อผิดพลาด ในการประเมินความเสี่ยงดังกล่าว ผู้สอบบัญชีพิจารณาการควบคุมภายในที่เกี่ยวข้องกับการจัดทำและการนำเสนอของงบการเงินโดยถูกต้องตามที่ควรของกิจการ เพื่อออกแบบวิธีการตรวจสอบที่เหมาะสมกับสถานการณ์ แต่ไม่ใช่เพื่อวัตถุประสงค์ในการแสดงความเห็นต่อประสิทธิภาพของการควบคุมภายในของกิจการ การตรวจสอบรวมถึงการประเมินความเหมาะสมของนโยบายการบัญชีที่ผู้บริหารใช้และความสมเหตุสมผลของประมาณการทางบัญชีที่จัดทำขึ้นโดยผู้บริหาร รวมทั้งการประเมินการนำเสนอของงบการเงินโดยรวม

ข้าพเจ้าเชื่อว่าหลักฐานการสอบบัญชีที่ข้าพเจ้าได้รับเพียงพอและเหมาะสมเพื่อใช้เป็นเกณฑ์ในการแสดงความเห็นของข้าพเจ้า

ความเห็น

ข้าพเจ้าเห็นว่างบการเงินรวมและงบการเงินเฉพาะบริษัทข้างต้นนี้แสดงฐานะการเงินรวมและฐานะการเงินเฉพาะบริษัทของบริษัท อีโนเว รับเบอร์ (ประเทศไทย) จำกัด (มหาชน) และบริษัทย่อย และของเฉพาะบริษัทตามลำดับ ณ วันที่ 30 กันยายน พ.ศ. 2556 และผลการดำเนินงานรวมและผลการดำเนินงานเฉพาะบริษัท และกระแสเงินสดรวมและกระแสเงินสดเฉพาะบริษัทสำหรับปีสิ้นสุดวันเดียวกัน โดยถูกต้องตามที่ควรในสาระสำคัญตามมาตรฐานการรายงานทางการเงิน

ณัฐพร พันธุ์อุดม
ผู้สอบบัญชีรับอนุญาตเลขที่ 3430
บริษัท ไพร่ชวอเดอริเฮาส์คูเปอร์ส เอบีเอเอส จำกัด
กรุงเทพมหานคร
22 พฤศจิกายน พ.ศ. 2556

บริษัท อีโนเว รับเบอร์ (ประเทศไทย) จำกัด (มหาชน) และบริษัทย่อย

งบแสดงฐานะการเงิน

ณ วันที่ 30 กันยายน พ.ศ. 2556

หมายเหตุ	งบการเงินรวม		งบการเงินเฉพาะบริษัท		
	พ.ศ. 2556	พ.ศ. 2555	พ.ศ. 2556	พ.ศ. 2555	
	บาท	บาท	บาท	บาท	
สินทรัพย์					
สินทรัพย์หมุนเวียน					
เงินสดและรายการเทียบเท่าเงินสด	5	96,168,139	60,924,793	15,432,294	21,939,327
ลูกหนี้การค้าและลูกหนี้อื่น	6, 23	1,197,100,953	1,558,694,640	1,196,170,948	1,557,542,434
สินค้าคงเหลือ - สุทธิ	7	636,085,723	792,702,282	631,365,421	784,876,423
สินทรัพย์หมุนเวียนอื่น		40,031,287	59,794,459	39,855,808	59,595,530
รวมสินทรัพย์หมุนเวียน		1,969,386,102	2,472,116,174	1,882,824,471	2,423,953,714
สินทรัพย์ไม่หมุนเวียน					
เงินลงทุนในบริษัทย่อย	11	-	-	20,049,230	20,049,230
เงินลงทุนระยะยาวอื่น	12	30,781,799	30,781,799	30,781,799	30,781,799
อสังหาริมทรัพย์เพื่อการลงทุน - สุทธิ	8	10,493,597	15,211,391	11,995,438	17,113,816
ที่ดิน อาคารและอุปกรณ์ - สุทธิ	9	1,792,538,641	1,695,682,078	1,709,651,918	1,612,484,176
โปรแกรมคอมพิวเตอร์ - สุทธิ	10	16,559,305	14,531,936	10,672,290	8,028,083
สินทรัพย์ภาษีเงินได้รอการตัดบัญชี	20	22,235,551	24,104,592	21,934,874	23,681,196
สินทรัพย์อื่น		47,210,304	36,801,434	47,210,304	36,801,434
รวมสินทรัพย์ไม่หมุนเวียน		1,919,819,197	1,817,113,230	1,852,295,853	1,748,939,734
รวมสินทรัพย์		3,889,205,299	4,289,229,404	3,735,120,324	4,172,893,448

หมายเหตุประกอบงบการเงินรวมและงบการเงินเฉพาะบริษัท เป็นส่วนหนึ่งของงบการเงินนี้

บริษัท อีโวน รีบเบอร์ (ประเทศไทย) จำกัด (มหาชน) และบริษัทย่อย

งบแสดงฐานะการเงิน (ต่อ)

ณ วันที่ 30 กันยายน พ.ศ. 2556

หมายเหตุ	งบการเงินรวม		งบการเงินเฉพาะบริษัท		
	พ.ศ. 2556	พ.ศ. 2555	พ.ศ. 2556	พ.ศ. 2555	
	บาท	บาท	บาท	บาท	
หนี้สินและส่วนของผู้ถือหุ้น					
หนี้สินหมุนเวียน					
เงินกู้ยืมระยะสั้นจากสถาบันการเงิน	14	44,000,000	318,000,000	44,000,000	318,000,000
เจ้าหนี้การค้าและเจ้าหนี้อื่น	13	980,283,842	1,485,483,123	1,012,277,045	1,514,930,623
ส่วนของเงินกู้ยืมระยะยาวที่ถึงกำหนดชำระภายในหนึ่งปี	14	64,000,000	64,000,000	64,000,000	64,000,000
หนี้สินภายใต้สัญญาเช่าทางการเงินที่ถึงกำหนดชำระภายในหนึ่งปี	14	7,630,641	4,842,847	7,630,641	4,842,847
ภาษีเงินได้ค้างจ่าย		31,797,209	20,250,015	31,834,673	17,669,905
ค่าใช้จ่ายค้างจ่าย	15	133,697,752	115,123,399	123,801,276	107,391,739
หนี้สินหมุนเวียนอื่น		1,446,783	4,002,371	15,090	2,907,166
รวมหนี้สินหมุนเวียน		1,262,856,227	2,011,701,755	1,283,558,725	2,029,742,280
หนี้สินไม่หมุนเวียน					
ภาระผูกพันผลประโยชน์พนักงาน	16	121,114,496	106,798,958	110,489,150	97,459,747
หนี้สินภายใต้สัญญาเช่าทางการเงิน	14	36,733,505	6,583,208	36,733,505	6,583,208
เงินกู้ยืมระยะยาวจากสถาบันการเงิน	14	72,000,000	136,000,000	72,000,000	136,000,000
หนี้สินภาษีเงินได้รอการตัดบัญชี	20	277,485	-	-	-
รวมหนี้สินไม่หมุนเวียน		230,125,486	249,382,166	219,222,655	240,042,955
รวมหนี้สิน		1,492,981,713	2,261,083,921	1,502,781,380	2,269,785,235

หมายเหตุประกอบงบการเงินรวมและงบการเงินเฉพาะบริษัท เป็นส่วนหนึ่งของงบการเงินนี้

บริษัท อีโนเว รับเบอร์ (ประเทศไทย) จำกัด (มหาชน) และบริษัทย่อย

งบแสดงฐานะการเงิน (ต่อ)

ณ วันที่ 30 กันยายน พ.ศ. 2556

หมายเหตุ	งบการเงินรวม		งบการเงินเฉพาะบริษัท	
	พ.ศ. 2556	พ.ศ. 2555	พ.ศ. 2556	พ.ศ. 2555
	บาท	บาท	บาท	บาท
หนี้สินและส่วนของผู้ถือหุ้น (ต่อ)				
ส่วนของผู้ถือหุ้น				
ทุนเรือนหุ้น	17			
ทุนจดทะเบียน				
หุ้นสามัญจำนวน 200 ล้านหุ้น				
มูลค่าที่ตราไว้หุ้นละ 1 บาท	200,000,000	200,000,000	200,000,000	200,000,000
ทุนที่ออกและชำระเต็มมูลค่าแล้ว				
หุ้นสามัญจำนวน 200 ล้านหุ้น				
มูลค่าที่ตราไว้หุ้นละ 1 บาท	200,000,000	200,000,000	200,000,000	200,000,000
ส่วนเกินมูลค่าหุ้น	17	298,000,000	298,000,000	298,000,000
กำไรสะสม				
จัดสรรแล้ว - สรรองตามกฎหมาย	18	20,000,000	20,000,000	20,000,000
ยังไม่ได้จัดสรร		1,878,213,795	1,510,137,297	1,714,338,944
รวมส่วนของผู้ถือหุ้นบริษัทใหญ่		2,396,213,795	2,028,137,297	2,232,338,944
ส่วนได้เสียที่ไม่มีอำนาจควบคุม		9,791	8,186	-
รวมส่วนของผู้ถือหุ้น		2,396,223,586	2,028,145,483	1,903,108,213
รวมหนี้สินและส่วนของผู้ถือหุ้น		3,889,205,299	4,289,229,404	3,735,120,324

หมายเหตุประกอบงบการเงินรวมและงบการเงินเฉพาะบริษัท เป็นส่วนหนึ่งของงบการเงินนี้

บริษัท อีโคโนมิค รีเสิร์ช (ประเทศไทย) จำกัด (มหาชน) และบริษัทย่อย

งบกำไรขาดทุนเบ็ดเสร็จ

สำหรับปีสิ้นสุดวันที่ 30 กันยายน พ.ศ. 2556

หมายเหตุ	งบการเงินรวม		งบการเงินเฉพาะบริษัท		
	พ.ศ. 2556	พ.ศ. 2555	พ.ศ. 2556	พ.ศ. 2555	
	บาท	บาท	บาท	บาท	
รายได้					
รายได้จากการขายและบริการ	23	6,786,137,455	6,499,549,527	6,784,547,031	6,496,453,492
เงินปันผลรับ	11	-	-	-	39,997,877
รายได้อื่น		49,015,846	72,533,762	51,484,544	73,514,488
รวมรายได้		6,835,153,301	6,572,083,289	6,836,031,575	6,609,965,857
ค่าใช้จ่าย					
ต้นทุนขายและบริการ	23	5,986,953,517	6,139,007,605	6,039,347,427	6,186,328,863
ค่าใช้จ่ายในการขาย		93,305,227	81,625,060	93,305,226	81,625,060
ค่าใช้จ่ายในการบริหาร		227,952,181	176,302,842	219,539,173	170,522,182
ค่าใช้จ่ายอื่น		24,922,974	31,099,496	24,806,170	30,471,522
รวมค่าใช้จ่าย	19	6,333,133,899	6,428,035,003	6,376,997,996	6,468,947,627
กำไรก่อนต้นทุนทางการเงิน					
และภาษีเงินได้		502,019,402	144,048,286	459,033,579	141,018,230
ต้นทุนทางการเงิน	22	(16,144,958)	(16,841,765)	(16,115,420)	(16,798,668)
กำไรก่อนภาษีเงินได้		485,874,444	127,206,521	442,918,159	124,219,562
ภาษีเงินได้	20	(76,776,341)	(24,674,418)	(72,667,428)	(17,849,023)
กำไรสุทธิสำหรับปี		409,098,103	102,532,103	370,250,731	106,370,539
กำไรขาดทุนเบ็ดเสร็จอื่น		-	-	-	-
กำไรขาดทุนเบ็ดเสร็จรวมสำหรับปี		409,098,103	102,532,103	370,250,731	106,370,539
การแบ่งปันส่วนกำไรขาดทุนเบ็ดเสร็จรวม					
ส่วนที่เป็นของบริษัทใหญ่		409,096,498	102,530,473	370,250,731	106,370,539
ส่วนที่เป็นของส่วนได้เสียที่ไม่มีอำนาจควบคุม		1,605	1,630	-	-
		409,098,103	102,532,103	370,250,731	106,370,539
กำไรต่อหุ้นส่วนที่เป็นของบริษัทใหญ่					
กำไรต่อหุ้นขั้นพื้นฐาน (บาท)	21	2.05	0.51	1.85	0.53

หมายเหตุประกอบงบการเงินรวมและงบการเงินเฉพาะบริษัท เป็นส่วนหนึ่งของงบการเงินนี้

บริษัท อีโนเว รับเบอร์ (ประเทศไทย) จำกัด (มหาชน) และบริษัทย่อย
งบแสดงการเปลี่ยนแปลงส่วนของผู้ถือหุ้น
สำหรับปีสิ้นสุดวันที่ 30 กันยายน พ.ศ. 2556

	งบการเงินรวม									
	ส่วนของผู้ถือหุ้นบริษัทใหญ่					ส่วนได้เสีย				
	ทุนที่ออกและ ชำระเต็มมูลค่าแล้ว	ส่วนเกิน มูลค่าหุ้น	สำรองตาม กฎหมาย	สำรองตาม กำไรสะสม ยังไม่ได้จัดสรร	ส่วนได้เสีย ที่ไม่มีอำนาจ ควบคุม	รวม	รวม	รวม	รวม	รวม
บาท	บาท	บาท	บาท	บาท	บาท	บาท	บาท	บาท	บาท	
ยอดคงเหลือ ณ วันที่ 30 กันยายน พ.ศ. 2554	200,000,000	298,000,000	20,000,000	1,456,326,580	1,974,326,580	1,974,326,580	8,679	1,974,335,259		
กำไรขาดทุนเบ็ดเสร็จรวมสำหรับปี	-	-	-	102,530,473	102,530,473	102,530,473	1,630	102,532,103		
เงินปันผลจ่าย (หมายเหตุข้อ 28)	-	-	-	(48,719,756)	(48,719,756)	(48,719,756)	(2,123)	(48,721,879)		
ยอดคงเหลือ ณ วันที่ 30 กันยายน พ.ศ. 2555	200,000,000	298,000,000	20,000,000	1,510,137,297	2,028,137,297	2,028,137,297	8,186	2,028,145,483		
ยอดคงเหลือ ณ วันที่ 30 กันยายน พ.ศ. 2555	200,000,000	298,000,000	20,000,000	1,510,137,297	2,028,137,297	2,028,137,297	8,186	2,028,145,483		
กำไรขาดทุนเบ็ดเสร็จรวมสำหรับปี	-	-	-	409,096,498	409,096,498	409,096,498	1,605	409,098,103		
เงินปันผลจ่าย (หมายเหตุข้อ 28)	-	-	-	(41,020,000)	(41,020,000)	(41,020,000)	-	(41,020,000)		
ยอดคงเหลือ ณ วันที่ 30 กันยายน พ.ศ. 2556	200,000,000	298,000,000	20,000,000	1,878,213,795	2,396,213,795	2,396,213,795	9,791	2,396,223,586		

หมายเหตุประกอบงบการเงินรวมและงบการเงินเฉพาะบริษัท เป็นส่วนหนึ่งของงบการเงินนี้

บริษัท อีโนเว รับเบอร์ (ประเทศไทย) จำกัด (มหาชน) และบริษัทย่อย
งบแสดงการเปลี่ยนแปลงส่วนของผู้ถือหุ้น (ต่อ)

สำหรับปีสิ้นสุดวันที่ 30 กันยายน พ.ศ. 2556

	งบการเงินเฉพาะบริษัท					
	ทุนที่ออกและ	ส่วนเกิน	สำรองตาม	กำไรสะสม	กำไรสะสม	รวม
	ชำระเต็มมูลค่าแล้ว	มูลค่าหุ้น	กฎหมาย	ยังไม่ได้จัดสรร	ยังไม่ได้จัดสรร	บาท
บาท	บาท	บาท	บาท	บาท	บาท	บาท
ยอดคงเหลือ ณ วันที่ 30 กันยายน พ.ศ. 2554	200,000,000	298,000,000	20,000,000	1,327,457,430	1,845,457,430	
กำไรขาดทุนเบ็ดเสร็จรวมสำหรับปี	-	-	-	106,370,539	106,370,539	
เงินปันผลจ่าย (หมายเหตุข้อ 28)	-	-	-	(48,719,756)	(48,719,756)	
ยอดคงเหลือ ณ วันที่ 30 กันยายน พ.ศ. 2555	200,000,000	298,000,000	20,000,000	1,385,108,213	1,903,108,213	
ยอดคงเหลือ ณ วันที่ 30 กันยายน พ.ศ. 2555	200,000,000	298,000,000	20,000,000	1,385,108,213	1,903,108,213	
กำไรขาดทุนเบ็ดเสร็จรวมสำหรับปี	-	-	-	370,250,731	370,250,731	
เงินปันผลจ่าย (หมายเหตุข้อ 28)	-	-	-	(41,020,000)	(41,020,000)	
ยอดคงเหลือ ณ วันที่ 30 กันยายน พ.ศ. 2556	200,000,000	298,000,000	20,000,000	1,714,338,944	2,232,338,944	

หมายเหตุประกอบงบการเงินรวมและงบการเงินเฉพาะบริษัท เป็นส่วนหนึ่งของงบการเงินนี้

บริษัท อีโนเว รับเบอร์ (ประเทศไทย) จำกัด (มหาชน) และบริษัทย่อย

งบกระแสเงินสด

สำหรับปีสิ้นสุดวันที่ 30 กันยายน พ.ศ. 2556

หมายเหตุ	งบการเงินรวม		งบการเงินเฉพาะบริษัท	
	พ.ศ. 2556	พ.ศ. 2555	พ.ศ. 2556	พ.ศ. 2555
	บาท	บาท	บาท	บาท
กระแสเงินสดจากกิจกรรมดำเนินงาน				
กำไรก่อนภาษีเงินได้	485,874,444	127,206,521	442,918,159	124,219,562
รายการปรับปรุง				
ค่าเสื่อมราคา	8, 9	296,208,099	271,201,138	281,440,191
ค่าตัดจำหน่าย	10	2,441,038	2,426,790	1,284,200
กลับรายการค่าเผื่อการลดลงของมูลค่าสินค้า และสินค้าล้าสมัย	7	(3,690,306)	(141,690)	(3,690,306)
กำไรจากการจำหน่ายที่ดิน อาคารและอุปกรณ์		(3,755,090)	(7,971,568)	(3,715,062)
เงินปันผลรับ		-	-	(39,997,877)
ดอกเบี้ยรับ		(158,847)	(926,271)	(21,813)
ดอกเบี้ยจ่าย		15,879,222	16,542,632	15,878,684
การเปลี่ยนแปลงของสินทรัพย์				
และหนี้สินดำเนินงาน				
ลูกหนี้การค้าและลูกหนี้อื่น		361,590,235	(249,356,678)	361,368,034
สินค้าคงเหลือ		160,306,865	(80,924,567)	157,201,309
สินทรัพย์หมุนเวียนอื่น		19,763,172	(22,497,562)	19,739,720
สินทรัพย์ไม่หมุนเวียนอื่น		(10,408,869)	(9,467,122)	(10,408,869)
เจ้าหนี้การค้าและเจ้าหนี้อื่น		(494,348,614)	144,550,987	(492,152,200)
หนี้สินหมุนเวียนอื่นและค่าใช้จ่ายค้างจ่าย		(27,013,051)	31,346,682	(25,768,181)
การผูกพันผลประโยชน์พนักงาน		14,315,538	10,369,474	13,029,403
เงินสดสุทธิได้มาจากกิจกรรมดำเนินงาน		817,003,836	232,358,765	757,103,269
รับดอกเบี้ย		162,298	962,025	25,266
จ่ายดอกเบี้ย		(17,310,183)	(14,478,557)	(17,309,645)
จ่ายภาษีเงินได้		(18,619,845)	(5,084,695)	(16,039,735)
กระแสเงินสดสุทธิจากกิจกรรมดำเนินงาน		781,236,106	213,757,538	723,779,155

หมายเหตุประกอบงบการเงินรวมและงบการเงินเฉพาะบริษัท เป็นส่วนหนึ่งของงบการเงินนี้

บริษัท อีโนเว รับเบอร์ (ประเทศไทย) จำกัด (มหาชน) และบริษัทย่อย

งบกระแสเงินสด (ต่อ)

สำหรับปีสิ้นสุดวันที่ 30 กันยายน พ.ศ. 2556

หมายเหตุ	งบการเงินรวม		งบการเงินเฉพาะบริษัท	
	พ.ศ. 2556	พ.ศ. 2555	พ.ศ. 2556	พ.ศ. 2555
	บาท	บาท	บาท	บาท
กระแสเงินสดจากกิจกรรมลงทุน				
ซื้อที่ดิน อาคารและอุปกรณ์	(413,187,332)	(513,191,702)	(397,956,860)	(479,985,752)
ซื้อสินทรัพย์ไม่มีตัวตน	10 (4,468,407)	(7,157,304)	(3,928,407)	(7,006,805)
เงินปันผลรับจากบริษัทย่อย	-	-	-	39,997,877
เงินสดรับจากการจำหน่ายที่ดิน อาคารและอุปกรณ์	17,744,888	18,449,776	17,680,988	18,447,623
กระแสเงินสดสุทธิจากกิจกรรมลงทุน	(399,910,851)	(501,899,230)	(384,204,279)	(428,547,057)
กระแสเงินสดจากกิจกรรมจัดหาเงิน				
เงินสดรับ(จ่ายคืน)เงินกู้ยืมระยะสั้นจากสถาบันการเงิน	(274,000,000)	162,000,000	(274,000,000)	162,000,000
เงินสดรับ(จ่ายคืน)				
เงินกู้ยืมระยะยาวจากสถาบันการเงิน	14 (64,000,000)	153,000,000	(64,000,000)	153,000,000
หนี้สินภายใต้สัญญาเช่าทางการเงิน	14 32,938,091	(2,091,881)	32,938,091	(2,091,881)
จ่ายเงินปันผล	28 (41,020,000)	(48,721,879)	(41,020,000)	(48,719,756)
กระแสเงินสดสุทธิจากกิจกรรมจัดหาเงิน	(346,081,909)	264,186,240	(346,081,909)	264,188,363
เงินสดและรายการเทียบเท่าเงินสดเพิ่มขึ้น(ลดลง)สุทธิ	35,243,346	(23,955,452)	(6,507,033)	4,660,592
เงินสดและรายการเทียบเท่าเงินสด - ยอดคงเหลือต้นปี	60,924,793	84,880,245	21,939,327	17,278,735
เงินสดและรายการเทียบเท่าเงินสด				
- ยอดคงเหลือปลายปี	96,168,139	60,924,793	15,432,294	21,939,327
รายการที่ไม่ใช่กระแสเงินสด				
รายการที่ไม่ใช่เงินสดที่สำคัญสำหรับปีสิ้นสุดวันที่ 30 กันยายน พ.ศ. 2556 และ พ.ศ. 2555 ประกอบด้วย				
- เจ้าหนี้ - ที่ดินอาคารและอุปกรณ์	33,976,580	44,827,247	60,870,587	71,371,965
- เงินปันผลค้างรับ	-	1,432,500	-	1,432,500

หมายเหตุประกอบงบการเงินรวมและงบการเงินเฉพาะบริษัท เป็นส่วนหนึ่งของงบการเงินนี้

บริษัท อินเว ธิเบอส์ (ประเทศไทย) จำกัด (มหาชน)

หมายเหตุประกอบงบการเงินรวมและงบการเงินเฉพาะบริษัท

สำหรับปีสิ้นสุดวันที่ 30 กันยายน พ.ศ. 2556

1 ข้อมูลทั่วไป

บริษัท อินเว ธิเบอส์ (ประเทศไทย) จำกัด (มหาชน) (“บริษัท”) เป็นบริษัทมหาชนจำกัดซึ่งจัดตั้งขึ้นในประเทศไทย โดยมีบริษัท อินเว ธิเบอส์ จำกัด ซึ่งเป็นบริษัทที่จดทะเบียนจัดตั้งในประเทศญี่ปุ่นเป็นบริษัทใหญ่ ซึ่งที่อยู่ของบริษัทตามที่ได้จดทะเบียนไว้มีดังนี้

เลขที่ 258 ซอยรังสิต-นครนายก 49 ตำบลประชาธิปัตย์ อำเภอธัญบุรี จังหวัดปทุมธานี และมีโรงงานอีกแห่งหนึ่งตั้งอยู่เลขที่ 157 หมู่ 5 ถนนพหลโยธิน ตำบลลำไทร อำเภอลำไทร จังหวัดพระนครศรีอยุธยา

บริษัทเป็นบริษัทจดทะเบียนในตลาดหลักทรัพย์แห่งประเทศไทย เพื่อวัตถุประสงค์ในการรายงานข้อมูล จึงรวมเรียกบริษัทและบริษัทย่อยว่ากลุ่มบริษัท

การประกอบธุรกิจหลักของกลุ่มบริษัทสามารถสรุปได้ดังนี้

บริษัท ดำเนินธุรกิจหลักในการผลิตและจำหน่ายยางนอกและยางในรถจักรยานยนต์และชิ้นส่วนยางอุตสาหกรรม

บริษัท คินโน โฮชิ เอ็นจิเนียริง จำกัด ซึ่งเป็นบริษัทย่อยแห่งหนึ่งประกอบธุรกิจหลักคือ การผลิต ซ่อมแซม และดัดแปลงแม่พิมพ์โลหะ และอุปกรณ์สำหรับชิ้นส่วนยางสำหรับรถจักรยานยนต์ และรถจักรยานยนต์

บริษัท ไอ อาร์ ซี (เอเชีย) รีเสิร์ช จำกัด ซึ่งเป็นบริษัทย่อยแห่งหนึ่งประกอบธุรกิจหลักคือ การวิจัยและพัฒนายางนอก และยางในสำหรับรถจักรยานยนต์ และชิ้นส่วนยางสำหรับรถจักรยานยนต์

งบการเงินรวมและงบการเงินเฉพาะบริษัทได้รับอนุมัติจากคณะกรรมการบริษัทเมื่อวันที่ 22 พฤศจิกายน พ.ศ. 2556

2 นโยบายการบัญชี

นโยบายการบัญชีที่สำคัญที่ใช้ในการจัดทำงบการเงินรวมและงบการเงินเฉพาะบริษัทมีดังต่อไปนี้

2.1 เกณฑ์ในการจัดทำงบการเงิน

งบการเงินรวมและงบการเงินเฉพาะบริษัท ได้จัดทำขึ้นตามหลักการบัญชีที่รับรองทั่วไปภายใต้พระราชบัญญัติการบัญชี พ.ศ. 2543 ซึ่งหมายความรวมถึงมาตรฐานการบัญชีที่ออกภายใต้พระราชบัญญัติวิชาชีพบัญชี พ.ศ. 2547 และข้อกำหนดของคณะกรรมการกำกับหลักทรัพย์และตลาดหลักทรัพย์ว่าด้วยการจัดทำและนำเสนอรายงานทางการเงิน ข้อมูลทางการเงินหลัก (คือ งบแสดงฐานะการเงิน งบกำไรขาดทุนเบ็ดเสร็จ งบแสดงการเปลี่ยนแปลงส่วนของผู้ถือหุ้น และงบกระแสเงินสด) ได้จัดทำให้เป็นรูปแบบที่สมบูรณ์ตามประกาศคณะกรรมการกำกับหลักทรัพย์และตลาดหลักทรัพย์

งบการเงินรวมและงบการเงินเฉพาะบริษัทได้จัดทำขึ้นโดยใช้เกณฑ์ราคาทุนเดิมในการวัดค่าองค์ประกอบของงบการเงิน

การจัดทำงบการเงินให้สอดคล้องกับหลักการบัญชีที่รับรองทั่วไปในประเทศไทย กำหนดให้ใช้ประมาณการทางบัญชีที่สำคัญ และการใช้ดุลยพินิจของผู้บริหารซึ่งจัดทำขึ้นตามกระบวนการในการนำนโยบายการบัญชีของกลุ่มกิจการไปถือปฏิบัติ และต้องเปิดเผยเรื่องการใช้ดุลยพินิจของผู้บริหาร หรือความซับซ้อน หรือเกี่ยวกับข้อสมมติฐานและประมาณการที่มีนัยสำคัญต่องบการเงินในหมายเหตุประกอบงบการเงินข้อที่ 3

งบการเงินรวมและงบการเงินเฉพาะบริษัทฉบับภาษาอังกฤษจัดทำขึ้นจากงบการเงินตามกฎหมายที่เป็นภาษาไทย ในกรณีที่
มีเนื้อความขัดแย้งกันหรือการตีความในสองภาษาแตกต่างกัน ให้ใช้งบการเงินตามกฎหมายฉบับภาษาไทยเป็นหลัก

2.2 มาตรฐานการบัญชีใหม่ มาตรฐานการรายงานทางการเงินใหม่ การตีความมาตรฐานการรายงานทางการเงินใหม่ และการปรับปรุงมาตรฐานการบัญชี

ก) มาตรฐานการบัญชีใหม่ มาตรฐานการรายงานทางการเงินใหม่ มาตรฐานการบัญชีที่มีการปรับปรุง ซึ่งมีผลบังคับใช้
สำหรับรอบระยะเวลาบัญชีที่เริ่มต้นในหรือหลังวันที่ 1 ตุลาคม พ.ศ. 2556 โดยเกี่ยวข้องและมีผลกระทบต่อกลุ่มบริษัท
มีดังนี้

มาตรฐานการบัญชีฉบับที่ 12	เรื่องภาษีเงินได้
มาตรฐานการบัญชีฉบับที่ 21 (ปรับปรุง 2552)	เรื่องผลกระทบจากการเปลี่ยนแปลงของอัตราแลกเปลี่ยน เงินตราต่างประเทศ
มาตรฐานการรายงานทางการเงินฉบับที่ 8	เรื่อง ส่วนงานดำเนินงาน

กลุ่มบริษัทไม่ได้นำมาตราฐานการบัญชีดังกล่าวมาถือปฏิบัติก่อนวันที่มีผลบังคับใช้ โดยผู้บริหารของกลุ่มบริษัทอยู่ใน
ระหว่างการประเมินผลกระทบที่อาจมีจากการปฏิบัติตามมาตรฐานการบัญชีเหล่านี้ ยกเว้น

มาตรฐานการบัญชีฉบับที่ 12 เกี่ยวข้องกับภาษีเงินได้ ซึ่งรวมถึงภาษีเงินได้ของงวดปัจจุบัน และภาษีเงินได้รอการ
ตัดบัญชี หนี้สินหรือสินทรัพย์ภาษีเงินได้ของงวดปัจจุบันคำนวณจากจำนวนที่คาดว่าจะต้องจ่ายแก่ หรือได้รับคืนจาก
หน่วยงานจัดเก็บภาษี โดยใช้อัตราภาษีและกฎหมายภาษีอากรที่บังคับใช้อยู่หรือที่คาดว่าจะมีผลบังคับใช้ภายใน
สิ้นรอบระยะเวลาที่รายงาน ภาษีเงินได้รอการตัดบัญชีคำนวณโดยอ้างอิงจากผลแตกต่างชั่วคราวของฐานภาษีของ
สินทรัพย์หรือหนี้สิน และมูลค่าตามบัญชีของสินทรัพย์หรือหนี้สินนั้นด้วยอัตราภาษีสำหรับงวดที่กิจการคาดว่าจะได้รับ
ประโยชน์จากสินทรัพย์ภาษีเงินได้รอการตัดบัญชีหรือในงวดที่กิจการคาดว่าจะต้องจ่ายชำระหนี้สินภาษี โดยใช้อัตรา
ภาษีและกฎหมายภาษีอากรที่บังคับใช้อยู่หรือที่คาดได้ค่อนข้างแน่ว่าจะมีผลบังคับใช้ภายในสิ้นรอบระยะเวลา
ที่รายงาน กลุ่มบริษัทได้เริ่มนำมาตรฐานการบัญชีฉบับนี้มาปฏิบัติสำหรับงบการเงินตั้งแต่ปีสิ้นสุดวันที่ 30 กันยายน
พ.ศ. 2555

มาตรฐานการบัญชีฉบับที่ 21 (ปรับปรุง 2552) กำหนดให้กิจการต้องกำหนดสกุลเงินที่ใช้ในการดำเนินงาน ซึ่งคือ
สกุลเงินที่ใช้ในสภาพแวดล้อมทางเศรษฐกิจหลักซึ่งกิจการดำเนินงานอยู่ สกุลเงินอื่นที่ไม่ใช่สกุลเงินที่ใช้ในการ
ดำเนินงานถือเป็นสกุลเงินต่างประเทศ รายการที่เป็นเงินตราต่างประเทศต้องแปลงค่าให้เป็นสกุลเงินที่ใช้ในการ
ดำเนินงานโดยใช้อัตราแลกเปลี่ยน ณ วันที่เกิดรายการ ผลต่างของอัตราแลกเปลี่ยนที่เกิดขึ้นจากการชำระหนี้ของ
รายการที่เป็นตัวเงินหรือจากการแปลงค่ารายการที่เป็นตัวเงินในสกุลเงินต่างประเทศให้รับรู้เป็นกำไรหรือขาดทุนในงวด
บัญชีนั้น มาตรฐานการบัญชีนี้อนุญาตให้กิจการแสดงงบการเงินด้วยสกุลเงินใดก็ได้ [การแปลงค่าผลการดำเนินงาน
และฐานะการเงินของกิจการในกลุ่มบริษัทที่มีสกุลเงินที่ใช้ในการดำเนินงานแตกต่างจากสกุลเงินที่ให้นำเสนอ
งบการเงินต้องแปลงค่าโดย ก) สินทรัพย์และหนี้สินให้แปลงค่าด้วยอัตราปิด ณ วันที่ของแต่ละงบแสดงฐานะการเงิน ข)
รายได้และค่าใช้จ่ายให้แปลงค่าด้วยอัตราแลกเปลี่ยน ณ วันที่เกิดรายการ และ ค) ผลต่างของอัตราแลกเปลี่ยนทั้งหมด
ให้รับรู้ในกำไรขาดทุนเบ็ดเสร็จอื่น] ผู้บริหารของกิจการอยู่ในระหว่างการประเมินผลกระทบจากการปฏิบัติตาม
มาตรฐานการบัญชีฉบับนี้

มาตรฐานการรายงานทางการเงินฉบับที่ 8 กำหนดให้เปิดเผยข้อมูลส่วนงานตามเกณฑ์การเสนอรายงานภายในเพื่อให้
ผู้มีอำนาจตัดสินใจสูงสุดด้านการดำเนินงาน มาตรฐานการรายงานทางการเงินใหม่นี้มีผลกระทบต่อกรเปิดเผยข้อมูล
ผู้บริหารของกิจการอยู่ในระหว่างการประเมินผลกระทบจากการปฏิบัติตามมาตรฐานการรายงานทางการเงินฉบับนี้

2.2 มาตรฐานการบัญชีใหม่ มาตรฐานการรายงานทางการเงินใหม่ การตีความมาตรฐานการรายงานทางการเงินใหม่ และการปรับปรุงมาตรฐานการบัญชี (ต่อ)

- ข) การตีความมาตรฐานการบัญชี ซึ่งมีผลบังคับใช้สำหรับรอบระยะเวลาบัญชีที่เริ่มต้นในหรือหลังวันที่ 1 ตุลาคม พ.ศ. 2557 โดยเกี่ยวข้องและมีผลกระทบต่อกลุ่มบริษัท มีดังนี้

การตีความมาตรฐานการรายงานทางการเงินฉบับที่ 4 การประเมินว่าข้อตกลงประกอบด้วยสัญญาเช่าหรือไม่
การตีความมาตรฐานการรายงานทางการเงินฉบับที่ 13 โปรแกรมสิทธิพิเศษแก่ลูกค้า

การตีความมาตรฐานการรายงานทางการเงินฉบับที่ 4 กำหนดให้มีการพิจารณาว่าข้อตกลงเป็นหรือประกอบด้วยสัญญาเช่าหรือไม่โดยอ้างอิงจากเนื้อหาของข้อตกลง การตีความนี้กำหนดให้ประเมินว่าข้อตกลงเช่าเงินไปหรือไม่ (1) การปฏิบัติตามข้อตกลงขึ้นอยู่กับการใช้สินทรัพย์ที่เฉพาะเจาะจง และ (2) ข้อตกลงดังกล่าวเป็นการให้สิทธิในการใช้สินทรัพย์นั้น ผู้บริหารของกิจการอยู่ในระหว่างการประเมินผลกระทบจากการปฏิบัติตามการตีความมาตรฐานการรายงานทางการเงินฉบับนี้

การตีความมาตรฐานการรายงานทางการเงินฉบับที่ 13 ให้คำอธิบายเกี่ยวกับกรณีที่เกี่ยวข้องกับกรณีสินค้าหรือให้บริการพร้อมกับให้สิทธิพิเศษแก่ลูกค้า (เช่น คoupon หรือได้รับสินค้าโดยไม่ต้องจ่ายค่าตอบแทน) ว่าเป็นรายการที่มีหลายองค์ประกอบและสิ่งตอบแทนที่ได้รับหรือค้างรับจากลูกค้าต้องปันส่วนให้แก่ละองค์ประกอบของรายการโดยใช้มูลค่ายุติธรรม ผู้บริหารของกิจการอยู่ในระหว่างการประเมินผลกระทบจากการปฏิบัติตามการตีความมาตรฐานการรายงานทางการเงินฉบับนี้

2.3 การแปลงค่าเงินตราต่างประเทศ

รายการต่างๆ ในงบการเงินของแต่ละกิจการในกลุ่มบริษัทวัดมูลค่าและนำเสนอโดยใช้สกุลเงินบาท

กลุ่มบริษัทแปลงค่ารายการที่เป็นเงินตราต่างประเทศที่เกิดขึ้นให้เป็นเงินบาทโดยใช้อัตราแลกเปลี่ยน ณ วันที่ที่เกิดรายการ และแปลงค่าสินทรัพย์และหนี้สินที่เป็นสกุลเงินตราต่างประเทศให้เป็นเงินบาทโดยใช้อัตราแลกเปลี่ยน ณ วันที่ในงบแสดงฐานะการเงิน รายการกำไรและรายการขาดทุนที่เกิดจากรับหรือจ่ายชำระที่เป็นเงินตราต่างประเทศ และที่เกิดจากการแปลงค่าสินทรัพย์และหนี้สินที่เป็นตัวเงินเป็นเงินตราต่างประเทศได้บันทึกในกำไรหรือขาดทุน

รายการในงบกำไรขาดทุนเบ็ดเสร็จและงบกระแสเงินสดของหน่วยงานต่างประเทศแปลงค่าเป็นเงินบาทโดยใช้อัตราแลกเปลี่ยนถัวเฉลี่ยในระหว่างปี รายการในงบแสดงฐานะการเงินแปลงค่าเป็นเงินบาทโดยใช้อัตราแลกเปลี่ยน ณ วันสิ้นรอบระยะเวลาบัญชี ผลต่างจากการแปลงค่าที่เกิดจากการแปลงค่าของเงินลงทุนสุทธิในหน่วยงานต่างประเทศได้รวมไปยังส่วนของผู้ถือหุ้น และเมื่อมีการจำหน่ายหน่วยงานต่างประเทศนั้น ผลสะสมของผลต่างจากการแปลงค่าทั้งหมดดังกล่าว ถือเป็นส่วนหนึ่งของรายการกำไรหรือขาดทุนจากการจำหน่ายหน่วยงานต่างประเทศนั้นในงบกำไรขาดทุนเบ็ดเสร็จ

2.4 เครื่องมือทางการเงิน

กลุ่มบริษัทเป็นคู่สัญญาในอนุพันธ์ที่เป็นเครื่องมือทางการเงินคือ สัญญาอัตราแลกเปลี่ยนล่วงหน้า เครื่องมือดังกล่าวไม่รับรู้ในงบการเงินในวันเริ่มแรก

สัญญาอัตราแลกเปลี่ยนล่วงหน้าช่วยป้องกันกลุ่มบริษัทจากความเคลื่อนไหวของอัตราแลกเปลี่ยนด้วยการกำหนดอัตราที่จะใช้รับรู้สินทรัพย์ที่เป็นสกุลเงินต่างประเทศซึ่งจะได้รับจริง หรือจะใช้รับรู้หนี้สินที่เป็นสกุลเงินต่างประเทศซึ่งจะต้องจ่ายชำระจำนวนที่เพิ่มขึ้นหรือลดลงจากจำนวนเงินที่จะได้รับจริงจากสินทรัพย์หรือที่จะต้องจ่ายชำระหนี้สิน จะนำไปหักลบกับมูลค่าที่เปลี่ยนแปลงไปของสัญญาอัตราแลกเปลี่ยนล่วงหน้าที่เกี่ยวข้อง รายการกำไรและรายการขาดทุนจากเครื่องมืออนุพันธ์ จะนำมาหักลบกันในการนำเสนอรายงานทางการเงินและไม่รับรู้ในงบการเงิน ค่าธรรมเนียมในการทำสัญญาแต่ละฉบับจะตัดจำหน่ายตามอายุของแต่ละสัญญา (ถ้ามี)

กลุ่มบริษัทได้เปิดเผยข้อมูลเกี่ยวกับเครื่องมือทางการเงินไว้ในหมายเหตุประกอบงบการเงินข้อ 29

2.5 เงินสดและรายการเทียบเท่าเงินสด

ในงบกระแสเงินสดรวมและงบกระแสเงินสดเฉพาะบริษัท เงินสดและรายการเทียบเท่าเงินสดรวมถึงเงินสดในมือ เงินฝากธนาคารประเภทจ่ายคืนเมื่อทวงถาม เงินลงทุนระยะสั้นอื่นที่มีสภาพคล่องสูงซึ่งมีอายุไม่เกินสามเดือนนับจากวันที่ได้มาหักด้วยเงินเบิกเกินบัญชี

เงินเบิกเกินบัญชีจะแสดงไว้ในส่วนของของหนี้สินหมุนเวียนในงบแสดงฐานะการเงินรวมและงบแสดงฐานะการเงินเฉพาะบริษัท

2.6 ลูกหนี้การค้า

ลูกหนี้การค้ารับรู้เริ่มแรกด้วยมูลค่าตามใบแจ้งหนี้ และจะวัดมูลค่าต่อมาด้วยจำนวนเงินที่เหลืออยู่หักด้วยค่าเผื่อหนี้สงสัยจะสูญซึ่งประมาณจากการสอบทานยอดคงเหลือ ณ วันสิ้นปี ค่าเผื่อหนี้สงสัยจะสูญหมายถึงผลต่างระหว่างราคาตามบัญชีของลูกหนี้การค้าเปรียบเทียบกับมูลค่าที่คาดว่าจะได้รับจากลูกหนี้การค้า หนี้สูญที่เกิดขึ้นจะรับรู้ไว้เป็นกำไรหรือขาดทุนโดยถือเป็นส่วนหนึ่งของค่าใช้จ่ายในการบริหาร

2.7 สินค้าคงเหลือ

สินค้าคงเหลือแสดงด้วยมูลค่าตามราคาทุนหรือมูลค่าสุทธิที่จะได้รับแล้วแต่ราคาใดจะต่ำกว่า ราคาทุนของสินค้าคำนวณโดยวิธีราคาทุนถัวเฉลี่ย ต้นทุนของการซื้อประกอบด้วย ราคาซื้อและค่าใช้จ่ายที่เกี่ยวข้องโดยตรงกับการซื้อสินค้านั้น เช่น ค่าอากรขาเข้าและค่าขนส่ง หักด้วยส่วนลดจากการจ่ายเงินตามเงื่อนไข ส่วนลดจากการรับประกันสินค้าและเงินที่ได้รับคืนจากการซื้อสินค้า ต้นทุนของสินค้าสำเร็จรูปและงานระหว่างทำประกอบด้วยค่าวัตถุดิบ ค่าแรงทางตรง ค่าใช้จ่ายอื่นทางตรงและค่าเสียหายในการผลิต มูลค่าสุทธิที่จะได้รับประมาณจากราคาปกติที่คาดว่าจะขายได้ขอยุทธกิจหักด้วยค่าใช้จ่ายที่จำเป็นเพื่อให้สินค้านั้นสำเร็จรูป รวมถึงค่าใช้จ่ายในการขาย กลุ่มบริษัทบันทึกบัญชีค่าเผื่อลดมูลค่าสำหรับสินค้าเก่า ล้าสมัย หรือเสื่อมคุณภาพตามความจำเป็น

2.8 เงินลงทุนในบริษัทย่อย

บริษัทย่อยหมายถึงกิจการที่กลุ่มบริษัทมีอำนาจในการควบคุมนโยบายการเงินและการดำเนินงาน และโดยทั่วไปแล้วกลุ่มบริษัทจะถือหุ้นที่มีสิทธิออกเสียงมากกว่ากึ่งหนึ่ง ในการประเมินว่ากลุ่มบริษัทมีการควบคุมบริษัทอื่นหรือไม่ กิจการต้องพิจารณาถึงการมีอยู่และผลกระทบจากสิทธิในการออกเสียงที่เป็นไปได้ที่กิจการสามารถใช้สิทธิหรือแปลงสภาพตราสารนั้นในปัจจุบันรวมถึงสิทธิในการออกเสียงที่เป็นไปได้ซึ่งกิจการอื่นถืออยู่ด้วย กลุ่มบริษัทรวมงบการเงินของบริษัทย่อยไว้ในงบการเงินรวมตั้งแต่วันที่กลุ่มบริษัทควบคุมบริษัทย่อยจนกระทั่งอำนาจควบคุมจะหมดไป กลุ่มบริษัทจะไม่นำงบการเงินของบริษัทย่อยมารวมไว้ในงบการเงินรวมนับจากวันที่กลุ่มบริษัทสูญเสียอำนาจควบคุม

กลุ่มบริษัทบันทึกบัญชีการรวมธุรกิจโดยใช้วิธีการซื้อ สิ่งตอบแทนที่โอนให้สำหรับการซื้อบริษัทย่อย ต้องวัดด้วยมูลค่ายุติธรรมของสินทรัพย์ที่ผู้ซื้อโอนให้และหนี้สินที่ก่อขึ้นและส่วนได้เสียในส่วนของผู้ถือหุ้นที่ออกโดยกลุ่มบริษัท รวมถึงมูลค่ายุติธรรมของสินทรัพย์ หรือหนี้สินที่คาดว่าจะต้องจ่ายชำระต้นทุนที่เกี่ยวข้องกับการซื้อจะรับรู้เป็นค่าใช้จ่ายเมื่อเกิดขึ้น และวัดมูลค่าเริ่มแรกของสินทรัพย์ที่ได้มาที่ระบุได้และหนี้สินและหนี้สินที่อาจเกิดขึ้นในการรวมธุรกิจด้วยมูลค่ายุติธรรม ณ วันที่ซื้อ ในการรวมธุรกิจแต่ละครั้ง กลุ่มบริษัทวัดมูลค่าของส่วนได้เสียที่ไม่มีอำนาจควบคุมในผู้ถูกซื้อด้วยมูลค่ายุติธรรม หรือ มูลค่าของสินทรัพย์สุทธิที่ระบุได้ของผู้ถูกซื้อตามสัดส่วนของหุ้นที่ถือ

เงินลงทุนในบริษัทย่อยจะบันทึกบัญชีด้วยราคาทุนหักค่าเผื่อการด้อยค่า ต้นทุนจะมีการปรับเพื่อสะท้อนการเปลี่ยนแปลงสิ่งตอบแทนที่เกิดขึ้นจากสิ่งตอบแทนที่คาดว่าจะได้รับ ต้นทุนนั้นจะรวมส่วนแบ่งต้นทุนทางตรง

กรณีที่มีมูลค่าสิ่งตอบแทนที่โอนให้ และมูลค่าส่วนได้เสียที่ไม่มีอำนาจควบคุมในผู้ถูกซื้อ และมูลค่ายุติธรรม ณ วันที่ซื้อธุรกิจของส่วนได้เสียในส่วนของผู้ถือหุ้นของผู้ถูกซื้อที่ผู้ซื้อถืออยู่ก่อนการรวมธุรกิจ มากกว่ามูลค่าสุทธิ ณ วันที่ซื้อของสินทรัพย์ที่ได้มาที่ระบุได้และหนี้สินที่รับมา ผู้ซื้อต้องรับรู้ราคาความนิยม หากมูลค่าของมูลค่าสิ่งตอบแทนที่โอนให้ และมูลค่าส่วนได้เสียที่ไม่มีอำนาจควบคุมในผู้ถูกซื้อ และมูลค่ายุติธรรม ณ วันที่ซื้อธุรกิจของส่วนได้เสียในส่วนของผู้ถือหุ้นของผู้ถูกซื้อที่ผู้ซื้อถืออยู่ก่อนการรวมธุรกิจ น้อยกว่ามูลค่าราคายุติธรรมของสินทรัพย์สุทธิของบริษัทย่อยเนื่องจากการต่อรองราคาซื้อ จะรับรู้ส่วนต่างโดยตรงไปยังงบกำไรขาดทุนเบ็ดเสร็จ

กิจการจะตัดรายการบัญชีระหว่างกิจการ ยอดคงเหลือ และรายการกำไรหรือขาดทุนที่ยังไม่ได้เกิดขึ้นจริงระหว่างกลุ่มบริษัท นโยบายการบัญชีของบริษัทย่อยได้ถูกเปลี่ยนเพื่อให้สอดคล้องกับนโยบายการบัญชีของกลุ่มบริษัท

รายชื่อของบริษัทย่อยของกลุ่มบริษัทได้เปิดเผยไว้ในหมายเหตุประกอบงบการเงินข้อ 11

2.9 เงินลงทุนในบริษัทอื่น

กลุ่มบริษัทได้จัดประเภทของเงินลงทุนที่นอกเหนือจากเงินลงทุนในบริษัทย่อยได้แก่ เงินลงทุนในบริษัทอื่น ซึ่งเป็นเงินลงทุนในตราสารทุนที่ไม่มีตลาดซื้อขายคล่องรองรับ ซึ่งแสดงรายการเป็นสินทรัพย์ไม่หมุนเวียนด้วยราคาทุนหักค่าเผื่อการลดลงของมูลค่า

กลุ่มบริษัทจะทดสอบการด้อยค่าของเงินลงทุนต่อเมื่อมีข้อบ่งชี้ว่าเงินลงทุนนั้นอาจมีการด้อยค่าเกิดขึ้น ถ้าราคาตามบัญชีของเงินลงทุนสูงกว่ามูลค่าที่คาดว่าจะได้รับคืน ผลขาดทุนจากการด้อยค่าที่เกิดขึ้นจะบันทึกในงบกำไรขาดทุนเบ็ดเสร็จ

ในกรณีจำหน่ายเงินลงทุน ผลต่างระหว่างมูลค่ายุติธรรมของผลตอบแทนสุทธิที่ได้รับจากการจำหน่ายเมื่อเปรียบเทียบกับราคาตามบัญชีของเงินลงทุนนั้นจะบันทึกรวมอยู่ในกำไรหรือขาดทุน กรณีที่จำหน่ายเงินลงทุนที่ถือไว้ในตราสารหนี้หรือตราสารทุนชนิดเดียวกันออกไปบางส่วน ราคาตามบัญชีของเงินลงทุนที่จำหน่ายจะกำหนดโดยใช้วิธีถ่วงเฉลี่ยถ่วงน้ำหนักด้วยราคาตามบัญชีจากจำนวนทั้งหมดที่ถือไว้

2.10 ที่ดิน อาคารและอุปกรณ์

ที่ดิน แสดงมูลค่าตามราคาทุน อาคาร และอุปกรณ์แสดงด้วยราคาทุนหักด้วยค่าเสื่อมราคาสะสม ต้นทุนเริ่มแรกจะรวมต้นทุนทางตรงอื่นๆ ที่เกี่ยวข้องกับการซื้อสินทรัพย์นั้น รวมถึงต้นทุนที่ประมาณในเบื้องต้นสำหรับการรื้อ การขนย้าย และการบูรณะสถานที่ตั้งของสินทรัพย์ซึ่งเป็นภาระผูกพันของกิจการเป็นส่วนหนึ่งของราคาทุนของสินทรัพย์

ต้นทุนที่เกิดขึ้นภายหลังจะรวมอยู่ในมูลค่าตามบัญชีของสินทรัพย์หรือรับรู้แยกเป็นอีกสินทรัพย์หนึ่งตามความเหมาะสม เมื่อเมื่อต้นทุนนั้นเกิดขึ้นและคาดว่าจะให้ประโยชน์เชิงเศรษฐกิจในอนาคตแก่บริษัทและต้นทุนดังกล่าวสามารถวัดมูลค่าได้อย่างน่าเชื่อถือ และจะตัดมูลค่าตามบัญชีของชิ้นส่วนที่ถูกเปลี่ยนแทนออก สำหรับค่าซ่อมแซมและบำรุงรักษาอื่น ๆ บริษัทจะรับรู้ต้นทุนดังกล่าวเป็นค่าใช้จ่ายในกำไรหรือขาดทุนเมื่อเกิดขึ้น

ค่าเสื่อมราคาคำนวณโดยใช้วิธีเส้นตรง เพื่อลดราคาตามบัญชีของสินทรัพย์ แต่ละชนิดตลอดอายุการให้ประโยชน์ที่ประมาณการไว้ของสินทรัพย์ดังต่อไปนี้ ยกเว้นที่ดินซึ่งถือว่าประมาณการอายุการให้ประโยชน์นี้ไม่จำกัด

ส่วนปรับปรุงที่ดิน	10 ปี
อาคารและส่วนปรับปรุง	5 - 20 ปี
เครื่องจักร	2 - 20 ปี
เครื่องมือ เครื่องใช้ และอุปกรณ์โรงงาน	5 ปี
เครื่องตกแต่ง ติดตั้งและอุปกรณ์สำนักงาน	3 - 5 ปี
ยานพาหนะ	5 ปี

ทุกสิ้นรอบระยะเวลารายงาน ได้มีการทบทวนและปรับปรุงมูลค่าคงเหลือและอายุการให้ประโยชน์ของสินทรัพย์ให้เหมาะสม

ในกรณีที่ราคาตามบัญชีสูงกว่ามูลค่าที่คาดว่าจะได้รับคืน มูลค่าตามบัญชีจะถูกปรับลดให้เท่ากับมูลค่าที่คาดว่าจะได้รับคืนทันที

ผลกำไรหรือขาดทุนที่เกิดจากการจำหน่ายที่ดิน อาคารและอุปกรณ์ คำนวณโดยเปรียบเทียบจากสิ่งตอบแทนสุทธิที่ได้รับจากการจำหน่ายสินทรัพย์กับมูลค่าตามบัญชีของสินทรัพย์ และจะรับรู้บัญชีผลกำไรหรือขาดทุนอื่นสุทธิในกำไรหรือขาดทุน

2.11 สินทรัพย์ไม่มีตัวตน

ต้นทุนที่ใช้ในการบำรุงรักษาโปรแกรมคอมพิวเตอร์ให้บันทึกเป็นค่าใช้จ่ายเมื่อเกิดขึ้น ค่าใช้จ่ายที่เกิดจากการพัฒนาที่เกี่ยวข้องโดยตรงในการออกแบบและทดสอบโปรแกรมคอมพิวเตอร์ที่มีลักษณะเฉพาะเจาะจงซึ่งกลุ่มบริษัทเป็นผู้ดูแล จะรับรู้เป็นสินทรัพย์ไม่มีตัวตนเมื่อเป็นไปตามข้อกำหนดทุกข้อดังนี้

- มีความเป็นไปได้ทางเทคนิคที่กิจการจะทำสินทรัพย์ไม่มีตัวตนให้เสร็จสมบูรณ์เพื่อนำมาใช้ประโยชน์หรือขายได้
- ผู้บริหารมีความตั้งใจที่จะทำสินทรัพย์ไม่มีตัวตนให้เสร็จสมบูรณ์และนำมาใช้ประโยชน์หรือขาย
- กิจการมีความสามารถที่จะนำสินทรัพย์ไม่มีตัวตนนั้นมาใช้ประโยชน์หรือขาย
- สามารถแสดงว่าโปรแกรมคอมพิวเตอร์นั้นให้ผลประโยชน์ทางเศรษฐกิจในอนาคตอย่างไร
- มีความสามารถในการจัดหาทรัพยากรด้านเทคนิค ด้านการเงิน และด้านอื่นได้เพียงพอที่จะนำมาใช้เพื่อทำให้การพัฒนาเสร็จสิ้นสมบูรณ์ และนำสินทรัพย์ไม่มีตัวตนมาใช้ประโยชน์หรือนำมาขายได้
- กิจการมีความสามารถที่จะวัดมูลค่าของรายจ่ายที่เกี่ยวข้องกับสินทรัพย์ไม่มีตัวตนที่เกิดขึ้นในระหว่างการพัฒนาได้อย่างน่าเชื่อถือ

ต้นทุนโดยตรงที่รับรู้เป็นส่วนหนึ่งของโปรแกรมคอมพิวเตอร์ จะรวมถึงต้นทุนพนักงานที่ทำงานในทีมพัฒนาโปรแกรมคอมพิวเตอร์และค่าใช้จ่ายที่เกี่ยวข้องในจำนวนเงินที่เหมาะสม

ต้นทุนการพัฒนาอื่นที่ไม่เข้าเงื่อนไขเหล่านี้จะรับรู้เป็นค่าใช้จ่ายเมื่อเกิดขึ้น ค่าใช้จ่ายในการพัฒนาหากก่อนหน้านี้รับรู้เป็นค่าใช้จ่ายไปแล้ว จะไม่รับรู้เป็นสินทรัพย์ไม่มีตัวตนในเวลาภายหลัง

ต้นทุนในการพัฒนาโปรแกรมคอมพิวเตอร์จะรับรู้เป็นสินทรัพย์และตัดจำหน่ายโดยใช้วิธีเส้นตรงตลอดอายุการให้ประโยชน์ตามประมาณการแต่ไม่เกิน 3 - 10 ปี

ต้นทุนในการพัฒนาสินค้าใหม่ รับรู้เป็นสินทรัพย์ไม่มีตัวตนในจำนวนไม่เกินต้นทุนที่สามารถวัดมูลค่าได้อย่างน่าเชื่อถือ และเมื่อประเมินแล้วว่าโครงการนั้นจะประสบความสำเร็จค่อนข้างแน่นอนทั้งในแง่การค้าและแง่เทคโนโลยี ส่วนรายจ่ายอื่นเพื่อการพัฒนารับรู้เป็นค่าใช้จ่ายเมื่อเกิดขึ้น ต้นทุนการพัฒนาที่รับรู้เป็นค่าใช้จ่ายไปแล้วในงวดก่อนจะไม่บันทึกเป็นสินทรัพย์ในงวดถัดไป การทยอยตัดจำหน่ายรายจ่ายที่เกิดจากการพัฒนา(ที่กิจการบันทึกไว้เป็นสินทรัพย์)จะเริ่มตั้งแต่เมื่อเริ่มใช้ผลิตภัณฑ์นั้นเพื่อการค้า โดยใช้วิธี เส้นตรง ตลอดอายุการให้ประโยชน์ตามประมาณการแต่ไม่เกิน 5 ปี

2.12 อสังหาริมทรัพย์เพื่อการลงทุน

อสังหาริมทรัพย์ที่ถือครองโดยกลุ่มบริษัทเพื่อหาประโยชน์จากรายได้ค่าเช่า หรือจากการเพิ่มขึ้นของมูลค่าของสินทรัพย์หรือทั้งสองอย่าง และไม่ได้มีไว้ใช้งานโดยกิจการในกลุ่มบริษัท จะถูกจัดประเภทเป็น อสังหาริมทรัพย์เพื่อการลงทุน รวมถึงอสังหาริมทรัพย์ที่อยู่ระหว่างก่อสร้างหรือพัฒนาเพื่อเป็นอสังหาริมทรัพย์เพื่อการลงทุนในอนาคต

การรับรู้รายการเมื่อเริ่มแรกของอสังหาริมทรัพย์เพื่อการลงทุนด้วยวิธีราคาทุน รวมถึงต้นทุนในการทำรายการและต้นทุนการกู้ยืม ต้นทุนการกู้ยืมที่เกิดขึ้นเพื่อวัตถุประสงค์ของการได้มา การก่อสร้างหรือผลิตอสังหาริมทรัพย์เพื่อการลงทุนนั้นจะรวมเป็นส่วนหนึ่งของต้นทุนของอสังหาริมทรัพย์เพื่อการลงทุน ต้นทุนการกู้ยืมจะถูกรวมในขณะที่การซื้อหรือการก่อสร้างและจะหยุดพักทันทีเมื่อสินทรัพย์นั้นก่อสร้างเสร็จอย่างมีนัยสำคัญ หรือระหว่างที่การดำเนินการพัฒนาสินทรัพย์ที่เข้าเงื่อนไขหยุดชะงักลง

หลังจากการรับรู้เมื่อเริ่มแรก อสังหาริมทรัพย์เพื่อการลงทุนจะบันทึกด้วยวิธีราคาทุน หัก ค่าเสื่อมราคาสะสม และค่าเผื่อผลขาดทุนจากการด้อยค่า

ที่ดินไม่มีการหักค่าเสื่อมราคา ค่าเสื่อมราคาของอสังหาริมทรัพย์เพื่อการลงทุนอื่น ๆ จะคำนวณตามวิธีเส้นตรงเพื่อที่บันส่วนราคาทุนตลอดประมาณการอายุการให้ประโยชน์ดังนี้

ส่วนปรับปรุงที่ดิน	10 ปี
อาคารและส่วนปรับปรุง	5 - 20 ปี

การรวมรายจ่ายในภายหลังเข้าเป็นมูลค่าบัญชีของสินทรัพย์จะกระทำก็ต่อเมื่อมีความเป็นไปได้ค่อนข้างแน่ที่กลุ่มบริษัทจะได้รับประโยชน์เชิงเศรษฐกิจในอนาคตในรายจ่ายนั้น และต้นทุนสามารถวัดมูลค่าได้อย่างน่าเชื่อถือ ค่าซ่อมแซมและบำรุงรักษาทั้งหมดจะรับรู้เป็นค่าใช้จ่ายเมื่อเกิดขึ้น เมื่อมีการเปลี่ยนแปลงขึ้นส่วนของอสังหาริมทรัพย์เพื่อการลงทุน จะตัดมูลค่าตามบัญชีของส่วนที่ถูกเปลี่ยนแปลงออก

2.13 การด้อยค่าของสินทรัพย์

สินทรัพย์ที่มีอายุการให้ประโยชน์ไม่ทราบแน่ชัด (เช่น ค่าความนิยม) ซึ่งไม่มีการตัดจำหน่ายจะถูกทดสอบการด้อยค่าเป็นประจำทุกปี ที่ดิน อาคารและอุปกรณ์และสินทรัพย์ไม่หมุนเวียนอื่น รวมทั้งสินทรัพย์ไม่มีตัวตนที่มีการตัดจำหน่ายจะมีการทบทวนการด้อยค่า เมื่อมีเหตุการณ์หรือสถานการณ์บ่งชี้ว่าราคาตามบัญชีอาจสูงกว่ามูลค่าที่คาดว่าจะได้รับคืน รายการขาดทุนจากการด้อยค่าจะรับรู้เมื่อราคาตามบัญชีของสินทรัพย์สูงกว่ามูลค่าสุทธิที่คาดว่าจะได้รับคืน ซึ่งหมายถึงจำนวนที่สูงกว่าระหว่างมูลค่ายุติธรรมหักต้นทุนในการขายเทียบกับมูลค่าจากการใช้ สินทรัพย์จะถูกจัดเป็นหน่วยที่เล็กที่สุดที่สามารถแยกออกมาได้ เพื่อวัตถุประสงค์ของการประเมินการด้อยค่า สินทรัพย์ที่ไม่ใช่สินทรัพย์ทางการเงินนอกเหนือจากค่าความนิยมซึ่งรับรู้รายการขาดทุนจากการด้อยค่าไปแล้ว จะถูกประเมินความเป็นไปได้ที่จะกลับรายการขาดทุนจากการด้อยค่า ณ วันสิ้นรอบระยะเวลารายงาน

2.14 สัญญาเช่าระยะยาว - กรณีที่กลุ่มบริษัทเป็นผู้เช่า

สัญญาเช่าระยะยาวเพื่อเช่าสินทรัพย์ซึ่งผู้ให้เช่าเป็นผู้รับความเสี่ยงและผลตอบแทนของความเป็นเจ้าของเป็นส่วนใหญ่ สัญญาเช่านั้นถือเป็นสัญญาเช่าดำเนินงาน เงินที่ต้องจ่ายภายใต้สัญญาเช่าดังกล่าว (สุทธิจากสิ่งตอบแทนจูงใจที่ได้รับจากผู้ให้เช่า) จะบันทึกในกำไรหรือขาดทุนโดยใช้วิธีเส้นตรงตลอดอายุของสัญญาเช่า

สัญญาเช่าที่ดิน อาคาร และอุปกรณ์ซึ่งผู้เช่าเป็นผู้รับความเสี่ยงและผลตอบแทนของความเป็นเจ้าของเกือบทั้งหมดถือเป็นสัญญาเช่าการเงิน ซึ่งจะบันทึกเป็นรายจ่ายฝ่ายทุนด้วยมูลค่ายุติธรรมของสินทรัพย์ที่เช่า หรือมูลค่าปัจจุบันสุทธิของจำนวนเงินที่ต้องจ่ายตามสัญญาเช่า แล้วแต่มูลค่าใดจะต่ำกว่า จำนวนเงินที่ต้องจ่ายดังกล่าวจะบันทึกส่วนระหว่างหนี้สินและค่าใช้จ่ายทางการเงินเพื่อให้ได้อัตราดอกเบี้ยคงที่ต่อหนี้สินคงค้างอยู่ โดยพิจารณาแยกแต่ละสัญญา ภาระผูกพันตามสัญญาเช่าหักค่าใช้จ่ายทางการเงินจะบันทึกเป็นหนี้สินระยะยาว ส่วนดอกเบี้ยจ่ายจะบันทึกในกำไรหรือขาดทุนตลอดอายุของสัญญาเช่า สินทรัพย์ที่เกิดจากสัญญาเช่าการเงินจะคิดค่าเสื่อมราคาตลอดอายุการใช้งานของสินทรัพย์ที่เช่าหรืออายุของสัญญาเช่า แล้วแต่ระยะเวลาใดจะน้อยกว่า

2.15 สัญญาเช่าระยะยาว - กรณีที่กลุ่มบริษัทเป็นผู้ให้เช่า

สินทรัพย์ที่ให้เช่าตามสัญญาเช่าทางการเงินบันทึกเป็นลูกหนี้สัญญาเช่าทางการเงินด้วยมูลค่าปัจจุบันของจำนวนเงินที่จ่ายตามสัญญาเช่า ผลต่างระหว่างยอดรวมของลูกหนี้เบื้องต้นกับมูลค่าปัจจุบันของลูกหนี้บันทึกเป็นรายได้ทางการเงินค้างรับรายได้จากสัญญาเช่าระยะยาวรับรู้ตลอดอายุของสัญญาเช่าโดยใช้วิธีเงินลงทุนสุทธิซึ่งสะท้อนอัตราผลตอบแทนคงที่ทุกงวด ต้นทุนทางตรงเริ่มแรกที่อยู่ในการวัดมูลค่าลูกหนี้สัญญาเช่าทางการเงินเริ่มแรกและจะทยอยรับรู้โดยลดจากรายได้ตลอดอายุของสัญญาเช่า

สินทรัพย์ที่ให้เช่าตามสัญญาเช่าดำเนินงานรวมแสดงอยู่ในงบแสดงฐานะการเงินในส่วนที่ดิน อาคาร และอุปกรณ์ และตัดค่าเสื่อมราคาตลอดอายุการให้ประโยชน์ของสินทรัพย์ด้วยเกณฑ์เดียวกันกับรายการที่ดิน อาคาร และอุปกรณ์ของกลุ่มบริษัทซึ่งมีลักษณะคล้ายคลึงกัน รายได้ค่าเช่า (สุทธิจากสิ่งตอบแทนจูงใจที่ได้จ่ายให้แก่ผู้ให้เช่า) รับรู้ด้วยวิธีเส้นตรงตลอดช่วงเวลาการให้เช่า

2.16 ภาษีเงินได้งวดปัจจุบันและภาษีเงินได้รอการตัดบัญชี

ค่าใช้จ่ายภาษีเงินได้สำหรับงวดประกอบด้วย ภาษีเงินได้ของงวดปัจจุบันและภาษีเงินได้รอการตัดบัญชี ภาษีเงินได้จะรับรู้ในกำไรหรือขาดทุน ยกเว้นส่วนที่รับรู้ในกำไรขาดทุนเบ็ดเสร็จอื่น หรือรับรู้โดยตรงไปยังส่วนของผู้ถือหุ้น ในกรณีนี้ ภาษีเงินได้ต้องรับรู้ในกำไรขาดทุนเบ็ดเสร็จอื่น หรือโดยตรงไปยังส่วนของผู้ถือหุ้นตามลำดับ

ภาษีเงินได้ของงวดปัจจุบันคำนวณจากอัตราภาษีตามกฎหมายภาษีอากรที่มีผลบังคับใช้อยู่ หรือ ที่คาดได้ค่อนข้างแน่นอนว่าจะมีผลบังคับใช้ภายในสิ้นรอบระยะเวลาที่รายงานในประเทศที่บริษัทย่อย และบริษัทรวมของกลุ่มบริษัทได้ดำเนินงานและเกิดรายได้ทางภาษี ผู้บริหารจะประเมินสถานะของการยื่นแบบแสดงรายการภาษีเป็นงวด ๆ โดยคำนึงถึงสถานการณ์ที่สามารถนำกฎหมายภาษีอากรไปปฏิบัติซึ่งขึ้นอยู่กับการตีความ และจะตั้งประมาณการค่าใช้จ่ายภาษีอากร หากคาดว่า จะต้องจ่ายชำระเจ้าหน้าที่ภาษีอากร

ภาษีเงินได้รอการตัดบัญชีตั้งเต็มจำนวนตามวิธีหนี้สิน เมื่อเกิดผลต่างชั่วคราวระหว่างฐานภาษีของสินทรัพย์และหนี้สิน และราคาตามบัญชีที่แสดงอยู่ในงบการเงิน อย่างไรก็ตามกลุ่มบริษัทจะไม่รับรู้ภาษีเงินได้รอการตัดบัญชีที่เกิดจากการรับรู้เริ่มแรกของรายการสินทรัพย์หรือรายการหนี้สินที่เกิดจากรายการที่ไม่ใช่การรวมธุรกิจ และ ณ วันที่เกิดรายการ รายการนั้นไม่มีผลกระทบต่อกำไรทางบัญชีและกำไร(ขาดทุน)ทางภาษี ภาษีเงินได้รอการตัดบัญชีคำนวณจากอัตราภาษี (และกฎหมายภาษีอากร) ที่มีผลบังคับใช้อยู่ หรือ ที่คาดได้ค่อนข้างแน่นอนว่าจะมีผลบังคับใช้ภายในสิ้นรอบระยะเวลาที่รายงาน และคาดว่าอัตราภาษีดังกล่าวจะนำไปใช้เมื่อสินทรัพย์ภาษีเงินได้รอตัดบัญชีที่เกี่ยวข้องได้รับประโยชน์ หรือหนี้สินภาษีเงินได้รอตัดบัญชีได้มีการจ่ายชำระ

สินทรัพย์ภาษีเงินได้รอตัดบัญชีจะรับรู้หากมีความเป็นไปได้ค่อนข้างแน่ว่ากลุ่มบริษัทจะมีกำไรทางภาษีเพียงพอที่จะนำจำนวนผลต่างชั่วคราวนั้นมาใช้ประโยชน์ กลุ่มบริษัทได้ตั้งภาษีเงินได้รอตัดบัญชีโดยพิจารณาจากผลต่างชั่วคราวของค่าเสื่อมราคาของอาคารและอุปกรณ์ การตั้งค่าเผื่อนี้สงสัยจะสูญเสียและค่าเผื่อนี้จะสูญและเสื่อมคุณภาพ เว้นแต่กลุ่มบริษัทสามารถควบคุมจังหวะเวลาของการกลับรายการผลต่างชั่วคราวและการกลับรายการผลต่างชั่วคราวมีความเป็นไปได้ค่อนข้างแน่ว่าจะไม่เกิดขึ้นได้ภายในระยะเวลาที่คาดการณ์ได้ในอนาคต

สินทรัพย์ภาษีเงินได้รอการตัดบัญชีและหนี้สินภาษีเงินได้รอการตัดบัญชีจะแสดงหักกลบกกันก็ต่อเมื่อกิจการมีสิทธิตามกฎหมายที่จะนำสินทรัพย์ภาษีเงินได้ของงวดปัจจุบันมาหักลบกับหนี้สินภาษีเงินได้ของงวดปัจจุบัน และทั้งสินทรัพย์ภาษีเงินได้รอการตัดบัญชีและหนี้สินภาษีเงินได้รอการตัดบัญชีเกี่ยวข้องกับภาษีเงินได้ที่ประเมินโดยหน่วยงานจัดเก็บภาษีหน่วยงานเดียวกันโดยการเรียกเก็บเป็นหน่วยภาษีเดียวกันหรือหน่วยภาษีต่างกันซึ่งตั้งใจจะจ่ายหนี้สินและสินทรัพย์ภาษีเงินได้ของงวดปัจจุบันด้วยยอดสุทธิ

2.17 บุคคลหรือกิจการที่เกี่ยวข้องกัน

กิจการและบุคคลที่มีความสัมพันธ์กับบริษัท ไม่ว่าจะทางตรงหรือทางอ้อม โดยผ่านกิจการอื่นแห่งหนึ่งหรือมากกว่าหนึ่งแห่ง โดยที่บุคคลหรือกิจการนั้นมีอำนาจควบคุมบริษัท หรือถูกควบคุมโดยบริษัท หรืออยู่ภายใต้การควบคุมเดียวกันกับบริษัท รวมถึงบริษัทที่ดำเนินธุรกิจการลงทุน บริษัทย่อย และบริษัทย่อยในเครือเดียวกัน ถือเป็นกิจการที่เกี่ยวข้องกับบริษัท บริษัทรวมและบุคคลที่เป็นเจ้าของส่วนได้เสียในสิทธิออกเสียงของบริษัทซึ่งมีอิทธิพลอย่างเป็นสาระสำคัญเหนือกิจการ ผู้บริหารสำคัญ รวมทั้งกรรมการและพนักงานของบริษัทตลอดจนสมาชิกในครอบครัวที่ใกล้ชิดกับบุคคลเหล่านั้น กิจการและบุคคลทั้งหมดถือเป็นบุคคลหรือกิจการที่เกี่ยวข้องกับบริษัท

ในการพิจารณาความสัมพันธ์ของบุคคลหรือกิจการที่เกี่ยวข้องกัน บริษัทคำนึงถึงเนื้อหาของความสัมพันธ์มากกว่ารูปแบบทางกฎหมาย

2.18 ผลประโยชน์พนักงาน

โครงการผลประโยชน์คือกองทุนบำเหน็จที่ไม่ใช่โครงการสมทบเงิน ซึ่งจะกำหนดจำนวนเงินผลประโยชน์ที่พนักงานจะได้รับเมื่อเกษียณอายุ โดยส่วนใหญ่จะขึ้นอยู่กับหลายปัจจัย เช่น อายุ จำนวนปีที่ให้บริการ และค่าตอบแทน

หนี้สินสำหรับโครงการผลประโยชน์จะรับรู้ในงบแสดงฐานะการเงินด้วยมูลค่าปัจจุบันของภาระผูกพัน ณ วันที่สิ้นรอบระยะเวลารายงานและปรับปรุงด้วยต้นทุนบริการในอดีตที่ยังไม่รับรู้ ภาระผูกพันนี้คำนวณโดยนักคณิตศาสตร์ประกันภัยอิสระด้วยวิธีคิดลดแต่ละหน่วยที่ประมาณการไว้ ซึ่งมูลค่าปัจจุบันของโครงการผลประโยชน์จะประมาณโดยการคิดลดกระแสเงินสดออกในอนาคต โดยใช้ อัตราผลตอบแทนในตลาดของพันธบัตรรัฐบาล ซึ่งเป็นสกุลเงินเดียวกับสกุลเงินที่จะจ่ายภาระผูกพัน และวันครบกำหนดของหุ้นกู้ใกล้เคียงกับระยะเวลาที่ต้องชำระภาระผูกพันกองทุนบำเหน็จบำนาญ

กำไรและขาดทุนจากการประมาณการตามหลักคณิตศาสตร์ประกันภัยเกิดขึ้นจากการปรับปรุงหรือเปลี่ยนแปลงข้อสมมติฐานจะรับรู้ในกำไรขาดทุนเบ็ดเสร็จอื่นซึ่งเป็นองค์ประกอบอื่นของส่วนของผู้ถือหุ้นในงวดที่เกิด

ต้นทุนบริการในอดีตจะถูกรับรู้ทันทีในกำไรหรือขาดทุน ถ้าไม่มีการเปลี่ยนแปลงเงื่อนไขใดๆในกองทุนสำหรับการให้บริการที่เหลืออยู่และระยะเวลาที่มีสิทธิ์ ซึ่งในกรณีนี้ต้นทุนการให้บริการในอดีตจะถูกตัดจำหน่ายโดยวิธีเส้นตรงตลอดระยะเวลาการให้สิทธิ์

2.19 กองทุนสำรองเลี้ยงชีพ

กลุ่มบริษัทได้จัดตั้งกองทุนสำรองเลี้ยงชีพโดยใช้แผนการกำหนดอัตราจ่ายสมทบ โดยสินทรัพย์ของกองทุนแยกออกจากสินทรัพย์ของกลุ่มบริษัท และมีการบริหารโดยผู้จัดการกองทุนภายนอก กองทุนสำรองเลี้ยงชีพดังกล่าวได้รับเงินเข้าสมทบจากพนักงานและกลุ่มบริษัทที่เกี่ยวข้องเงินจ่ายสมทบกองทุนสำรองเลี้ยงชีพของกลุ่มบริษัทบันทึกเป็นค่าใช้จ่ายในงบกำไรขาดทุนสำหรับรอบระยะเวลาบัญชีที่เกิดรายการนั้น

2.20 ประมาณการหนี้สิน

ในกรณีที่มีภาระผูกพันที่คล้ายคลึงกันหลายรายการ กลุ่มบริษัทกำหนดความน่าจะเป็นที่กิจการจะสูญเสียทรัพยากรเพื่อชำระภาระผูกพันเหล่านั้น โดยพิจารณาจากความน่าจะเป็นโดยรวมของภาระผูกพันทั้งประเภท แม้ว่าความเป็นไปได้ค่อนข้างแน่ว่ากิจการจะสูญเสียทรัพยากรเพื่อชำระภาระผูกพันบางรายการที่จัดอยู่ในประเภทเดียวกันจะมีระดับต่ำ

กลุ่มบริษัทจะวัดมูลค่าของจำนวนประมาณการหนี้สิน โดยใช้มูลค่าปัจจุบันของรายการจ่ายที่คาดว่าจะต้องนำมาจ่ายชำระภาระผูกพัน โดยใช้อัตราก่อนภาษีที่สะท้อนถึงการประเมินสถานการณ์ตลาดในปัจจุบันของมูลค่าของเงินตามเวลาและความเสี่ยงเฉพาะของหนี้สินที่กำลังพิจารณาอยู่ การเพิ่มขึ้นของประมาณการหนี้สินเนื่องจากมูลค่าของเงินตามเวลาจะรับรู้เป็นดอกเบี้ยจ่าย

2.21 การรับรู้รายได้

รายได้ประกอบด้วยมูลค่ายุติธรรมที่จะได้รับจากการขายสินค้าและบริการที่ให้เป็นจำนวนเงินสด uth จากภาษีขาย เงินคืน และส่วนลด โดยไม่รวมรายการขายภายในกลุ่มบริษัทสำหรับงบการเงินรวม รายได้จากการขายสินค้ารับรู้เมื่อผู้ซื้อรับโอนความเสี่ยงและผลตอบแทนที่เป็นสาระสำคัญของความเป็นเจ้าของสินค้า

รายได้จากการให้บริการรับรู้โดยอ้างอิงตามขั้นของความสำเร็จของงานที่ทำเสร็จ โดยใช้วิธีอัตราส่วนของบริการที่ให้จนถึงปัจจุบันเทียบกับบริการทั้งสิ้นที่ต้องให้

รายได้ค่าเช่ารับรู้เป็นรายได้ตามเกณฑ์คงค้างในอัตราที่ระบุในสัญญาเช่า

รายได้ดอกเบี้ยรับรู้ตามเกณฑ์สัดส่วนของเวลาโดยพิจารณาจากอัตราดอกเบี้ยที่แท้จริงของช่วงเวลาจนถึงวันครบอายุ และพิจารณาจากจำนวนเงินต้นที่เป็นยอดคงเหลือในบัญชีสำหรับการบันทึกค้างรับของบริษัท

รายได้เงินปันผลรับรู้เมื่อสิทธิที่จะได้รับเงินปันผลนั้นเกิดขึ้น

2.22 ข้อมูลจำแนกตามส่วนงาน

ส่วนงานธุรกิจที่ทำหน้าที่จัดหาผลิตภัณฑ์หรือให้บริการโดยมีความเสี่ยงและผลตอบแทนที่แตกต่างไปจากความเสี่ยงและผลตอบแทนของผลิตภัณฑ์หรือบริการของส่วนธุรกิจอื่น ส่วนงานภูมิศาสตร์ทำหน้าที่จัดหาผลิตภัณฑ์หรือให้บริการในสภาพแวดล้อมทางเศรษฐกิจที่เฉพาะเจาะจงซึ่งมีความเสี่ยงและผลตอบแทนที่แตกต่างไปจากความเสี่ยงและผลตอบแทนของการดำเนินงานในสภาพแวดล้อมทางเศรษฐกิจอื่น

ข้อมูลจำแนกตามส่วนงานแสดงโดยแบ่งตามส่วนงานธุรกิจของการดำเนินงานของกลุ่มบริษัทแสดงไว้ในหมายเหตุข้อ 25

3 ประเมินการทางบัญชีที่สำคัญ ข้อสมมติฐาน และการใช้ดุลยพินิจ

การประมาณการ ข้อสมมติฐาน และการใช้ดุลยพินิจได้มีการประเมินทบทวนอย่างต่อเนื่องและอยู่บนพื้นฐานของประสบการณ์ในอดีตและปัจจัยอื่นๆ ซึ่งรวมถึงการคาดการณ์ถึงเหตุการณ์ในอนาคตที่เชื่อว่ามีเหตุผลในสถานการณ์ขณะนั้น

ก) การด้อยค่าของลูกหนี้การค้า

กลุ่มบริษัทได้กำหนดค่าเผื่อหนี้สงสัยจะสูญเพื่อให้สะท้อนถึงการด้อยค่าของลูกหนี้การค้า ซึ่งเกี่ยวข้องกับประมาณการผลขาดทุนอันเป็นผลมาจากการที่ลูกค้าไม่มีความสามารถในการชำระหนี้ ค่าเผื่อหนี้สงสัยจะสูญนั้นเป็นผลมาจากการที่กลุ่มบริษัทได้ประเมินกระแสเงินสดไหลเข้าในอนาคต ซึ่งการประเมินนั้นอยู่บนพื้นฐานเกี่ยวกับประสบการณ์ในอดีตของการติดตามทวงถาม ความมีชื่อเสียง และการผิดชำระหนี้ และการพิจารณาแนวโน้มของตลาด

ข) อาคารและอุปกรณ์ และสินทรัพย์ไม่มีตัวตน

ฝ่ายบริหารเป็นผู้ประมาณการของอายุการใช้งานและมูลค่าซากสำหรับอาคารและอุปกรณ์ และสินทรัพย์ไม่มีตัวตนของกลุ่มบริษัท โดยฝ่ายบริหารจะมีการทบทวนค่าเสื่อมราคาเมื่ออายุการใช้งานและมูลค่าซากมีความแตกต่างไปจากการประมาณการในงวดก่อน หรือมีการตัดจำหน่ายสินทรัพย์ที่เสื่อมสภาพหรือไม่ได้ใช้งานโดยการขายหรือเลิกใช้

ค) ค่าเผื่อการลดลงของมูลค่าสินค้าคงเหลือ

ค่าเผื่อการลดลงของมูลค่าสินค้าคงเหลือเป็นการปรับมูลค่าของสินค้าคงเหลือด้วยมูลค่าที่คาดว่าจะเกิดความเสียหายเนื่องจากสินค้าล้าสมัยและการลดลงของมูลค่าสินค้าคงเหลือ ผู้บริหารใช้ดุลยพินิจในการประมาณค่าเผื่อสินค้าล้าสมัย และการลดมูลค่าสินค้าคงเหลือสำหรับยอดสินค้าคงเหลือ โดยพิจารณาจากการวิเคราะห์อายุของสินค้าคงเหลือ

ง) ภาวะผูกพันผลประโยชน์พนักงาน

มูลค่าปัจจุบันของภาวะผูกพันผลประโยชน์พนักงานขึ้นอยู่กับหลายปัจจัยที่ใช้ในการคำนวณตามหลักคณิตศาสตร์ประกันภัย โดยมีข้อสมมติฐานหลายตัว รวมถึงข้อสมมติฐานเกี่ยวกับอัตราคิดลด การเปลี่ยนแปลงของข้อสมมติฐานเหล่านี้จะส่งผลกระทบต่อมูลค่าของภาวะผูกพันผลประโยชน์พนักงาน

กลุ่มบริษัทได้พิจารณาอัตราคิดลดที่เหมาะสมในแต่ละปี ซึ่งได้แก่อัตราดอกเบี้ยที่ควรจะใช้ในการกำหนดมูลค่าปัจจุบันของประมาณการกระแสเงินสดที่คาดว่าจะต้องจ่ายภาวะผูกพันผลประโยชน์พนักงาน ในการพิจารณาอัตราคิดลดที่เหมาะสม กลุ่มบริษัทพิจารณาใช้อัตราผลตอบแทนในตลาดของพันธบัตรรัฐบาล ซึ่งเป็นสกุลเงินเดียวกับค่าตอบแทน และมีอายุครบกำหนดใกล้เคียงกับระยะเวลาที่ต้องจ่ายชำระภาวะผูกพันผลประโยชน์พนักงานที่เกี่ยวข้อง

ข้อสมมติฐานหลักอื่นๆสำหรับภาวะผูกพันบำนาญอ้างอิงกับสถานการณ์ปัจจุบันในตลาด ข้อมูลเพิ่มเติมเปิดเผยในหมายเหตุข้อ 16

4 การจัดการความเสี่ยงในส่วนของทุน

วัตถุประสงค์ของกลุ่มบริษัทในการบริหารทุนของกลุ่มบริษัทนั้นเพื่อดำรงไว้ซึ่งความสามารถในการดำเนินงานอย่างต่อเนื่องของกลุ่มบริษัทเพื่อสร้างผลตอบแทนต่อผู้ถือหุ้นและเป็นประโยชน์ต่อผู้ที่มีส่วนได้เสียอื่น และเพื่อดำรงไว้ซึ่งโครงสร้างของทุนที่เหมาะสมเพื่อลดต้นทุนทางการเงินของทุน

ในการดำรงไว้หรือปรับโครงสร้างของทุน กลุ่มบริษัทอาจปรับนโยบายการจ่ายเงินปันผลให้กับผู้ถือหุ้น การคืนทุนให้แก่ผู้ถือหุ้น การออกหุ้นใหม่ หรือการขายทรัพย์สินเพื่อลดภาระหนี้สิน

5 เงินสดและรายการเทียบเท่าเงินสด

	งบการเงินรวม		งบการเงินเฉพาะบริษัท	
	พ.ศ. 2556	พ.ศ. 2555	พ.ศ. 2556	พ.ศ. 2555
	บาท	บาท	บาท	บาท
เงินสดในมือ	59,610	64,280	44,610	49,280
เงินฝากธนาคารประเภทจ่ายคืนเมื่อทวงถาม	96,108,529	60,860,513	15,387,684	21,890,047
	96,168,139	60,924,793	15,432,294	21,939,327

เงินฝากธนาคารประเภทจ่ายคืนเมื่อทวงถามมีอัตราดอกเบี้ยที่แท้จริงอยู่ระหว่างร้อยละ 0.10 - 0.75 ต่อปี
(พ.ศ. 2555 : ร้อยละ 0.10 - 0.75 ต่อปี)

6 ลูกหนี้การค้าและลูกหนี้อื่น

	งบการเงินรวม		งบการเงินเฉพาะบริษัท	
	พ.ศ. 2556	พ.ศ. 2555	พ.ศ. 2556	พ.ศ. 2555
	บาท	บาท	บาท	บาท
ลูกหนี้การค้าบริษัทที่เกี่ยวข้องกัน (หมายเหตุข้อ 23)	362,301,482	423,229,592	362,301,482	422,879,597
ลูกหนี้การค้าบริษัทอื่น	827,444,531	1,126,526,210	827,444,531	1,126,526,210
หัก ค่าเผื่อหนี้สงสัยจะสูญ	(2,167,775)	(2,167,775)	(2,167,775)	(2,167,775)
ลูกหนี้การค้า - สุทธิ	1,187,578,238	1,547,588,027	1,187,578,238	1,547,238,032
ค่าใช้จ่ายล่วงหน้า	7,957,560	7,922,302	6,817,613	6,973,809
รายได้ค้างรับ	188,645	1,163,316	153,218	1,079,939
ลูกหนี้บริษัทที่เกี่ยวข้องกัน (หมายเหตุข้อ 23)	1,285,191	1,953,314	1,530,560	2,182,973
ลูกหนี้อื่น	91,319	67,681	91,319	67,681
	1,197,100,953	1,558,694,640	1,196,170,948	1,557,542,434

ณ วันที่ 30 กันยายน กลุ่มบริษัทมียอดคงเหลือของลูกหนี้การค้าจำแนกตามอายุหนี้ได้ดังนี้

	งบการเงินรวม		งบการเงินเฉพาะบริษัท	
	พ.ศ. 2556	พ.ศ. 2555	พ.ศ. 2556	พ.ศ. 2555
	บาท	บาท	บาท	บาท
บริษัทที่เกี่ยวข้องกัน				
ยอดที่ยังไม่ครบกำหนดชำระ	362,158,482	415,888,149	362,158,482	415,538,154
ค้างชำระไม่เกิน 3 เดือน	-	4,099,745	-	4,099,745
ค้างชำระไม่เกิน 3 ถึง 6 เดือน	-	3,241,698	-	3,241,698
ค้างชำระไม่เกิน 6 ถึง 12 เดือน	143,000	-	143,000	-
ค้างชำระเกิน 12 เดือน	-	-	-	-
	<u>362,301,482</u>	<u>423,229,592</u>	<u>362,301,482</u>	<u>422,879,597</u>
บริษัทอื่น				
ยอดที่ยังไม่ครบกำหนดชำระ	786,904,039	1,107,718,859	786,904,039	1,107,718,859
ค้างชำระไม่เกิน 3 เดือน	28,025,976	14,863,907	28,025,976	14,863,907
ค้างชำระไม่เกิน 3 ถึง 6 เดือน	477,167	1,085,609	477,167	1,085,609
ค้างชำระไม่เกิน 6 ถึง 12 เดือน	9,804,755	641,645	9,804,755	641,645
ค้างชำระเกิน 12 เดือน	2,232,594	2,216,190	2,232,594	2,216,190
รวม	<u>827,444,531</u>	<u>1,126,526,210</u>	<u>827,444,531</u>	<u>1,126,526,210</u>
หัก ค่าเผื่อหนี้สงสัยจะสูญ	(2,167,775)	(2,167,775)	(2,167,775)	(2,167,775)
	<u>825,276,756</u>	<u>1,124,358,435</u>	<u>825,276,756</u>	<u>1,124,358,435</u>
รวมลูกหนี้การค้า - สุทธิ	<u><u>1,187,578,238</u></u>	<u><u>1,547,588,027</u></u>	<u><u>1,187,578,238</u></u>	<u><u>1,547,238,032</u></u>

7 สินค้ำคงเหลือ - สุทธิ

	งบการเงินรวม		งบการเงินเฉพาะบริษัท	
	พ.ศ. 2556	พ.ศ. 2555	พ.ศ. 2556	พ.ศ. 2555
	บาท	บาท	บาท	บาท
วัตถุดิบ (สุทธิจากค่าเผื่อ)	275,728,519	370,703,213	275,575,086	370,672,888
งานระหว่างทำ	120,735,893	149,598,890	118,856,776	145,215,173
สินค้าสำเร็จรูป (สุทธิจากค่าเผื่อ)	135,050,890	145,552,609	135,050,890	145,552,609
อุปกรณ์และอะไหล่	46,084,334	36,492,868	43,396,582	33,081,050
วัตถุดิบระหว่างทาง	58,486,087	90,354,702	58,486,087	90,354,703
รวมสินค้ำคงเหลือ - สุทธิ	636,085,723	792,702,282	631,365,421	784,876,423

ระหว่างปี พ.ศ. 2556 กลุ่มบริษัทและบริษัทได้กลับรายการผลขาดทุนจากค่าเผื่อการลดลงของมูลค่าสินค้ำคงเหลือให้เท่ากับมูลค่าสุทธิที่จะได้รับ และค่าเผื่อสินค้ำเสื่อมคุณภาพ ในงบกำไรขาดทุนเบ็ดเสร็จรวมและงบกำไรขาดทุนเบ็ดเสร็จเฉพาะบริษัทเป็นจำนวน 3,690,306 บาท (พ.ศ. 2555 : กลับรายการเป็นจำนวน 141,690 บาท)

8 อสังหาริมทรัพย์เพื่อการลงทุน - สุทธิ

	งบการเงินรวม (บาท)		
	ที่ดินและ ส่วนปรับปรุง	อาคารและ ส่วนปรับปรุง	รวม
ณ วันที่ 30 กันยายน พ.ศ. 2554			
ราคาทุน	11,486,728	33,014,058	44,500,786
หัก ค่าเสื่อมราคาสะสม	-	(27,778,657)	(27,778,657)
ราคาตามบัญชี - สุทธิ	11,486,728	5,235,401	16,722,129
สำหรับปีสิ้นสุดวันที่ 30 กันยายน พ.ศ. 2555			
ราคาตามบัญชีต้นปี - สุทธิ	11,486,728	5,235,401	16,722,129
ค่าเสื่อมราคา	-	(1,510,738)	(1,510,738)
ราคาตามบัญชีปลายปี - สุทธิ	11,486,728	3,724,663	15,211,391
ณ วันที่ 30 กันยายน พ.ศ. 2555			
ราคาทุน	11,486,728	33,014,058	44,500,786
หัก ค่าเสื่อมราคาสะสม	-	(29,289,395)	(29,289,395)
ราคาตามบัญชี - สุทธิ	11,486,728	3,724,663	15,211,391
ราคายุติธรรม	37,000,348	30,290,348	67,290,696

	งบการเงินรวม (บาท)		
	ที่ดินและ ส่วนปรับปรุง	อาคารและ ส่วนปรับปรุง	รวม
สำหรับปีสิ้นสุดวันที่ 30 กันยายน พ.ศ. 2556			
ราคาตามบัญชีต้นปี - สุทธิ	11,486,728	3,724,663	15,211,391
จัดประเภทรายการใหม่	(2,465,909)	(1,667,745)	(4,133,654)
ค่าเสื่อมราคา	-	(584,140)	(584,140)
ราคาตามบัญชีปลายปี - สุทธิ	9,020,819	1,472,778	10,493,597
ณ วันที่ 30 กันยายน พ.ศ. 2556			
ราคาทุน	9,020,819	31,346,313	40,367,132
หัก ค่าเสื่อมราคาสะสม	-	(29,873,535)	(29,873,535)
ราคาตามบัญชี - สุทธิ	9,020,819	1,472,778	10,493,597
ราคายุติธรรม	17,983,500	18,662,450	36,645,950
งบการเงินเฉพาะบริษัท (บาท)			
	ที่ดินและ ส่วนปรับปรุง	อาคารและ ส่วนปรับปรุง	รวม
ณ วันที่ 30 กันยายน พ.ศ. 2554			
ราคาทุน	12,030,858	42,895,068	54,925,926
หัก ค่าเสื่อมราคาสะสม	-	(35,885,523)	(35,885,523)
ราคาตามบัญชี - สุทธิ	12,030,858	7,009,545	19,040,403
สำหรับปีสิ้นสุดวันที่ 30 กันยายน พ.ศ. 2555			
ราคาตามบัญชีต้นปี - สุทธิ	12,030,858	7,009,545	19,040,403
ค่าเสื่อมราคา	-	(1,926,587)	(1,926,587)
ราคาตามบัญชีปลายปี - สุทธิ	12,030,858	5,082,958	17,113,816
ณ วันที่ 30 กันยายน พ.ศ. 2555			
ราคาทุน	12,030,858	42,895,068	54,925,926
หัก ค่าเสื่อมราคาสะสม	-	(37,812,110)	(37,812,110)
ราคาตามบัญชี - สุทธิ	12,030,858	5,082,958	17,113,816
ราคายุติธรรม	46,658,348	40,749,428	87,407,776
สำหรับปีสิ้นสุดวันที่ 30 กันยายน พ.ศ. 2556			
ราคาตามบัญชีต้นปี - สุทธิ	12,030,858	5,082,958	17,113,816
จัดประเภทรายการใหม่	(2,465,909)	(1,667,745)	(4,133,654)
ค่าเสื่อมราคา	-	(984,724)	(984,724)
ราคาตามบัญชีปลายปี - สุทธิ	9,564,949	2,430,489	11,995,438

	งบการเงินเฉพาะบริษัท (บาท)		
	ที่ดินและ ส่วนปรับปรุง	อาคารและ ส่วนปรับปรุง	รวม
ณ วันที่ 30 กันยายน พ.ศ. 2556			
ราคาทุน	9,564,949	41,227,323	50,792,272
หัก ค่าเสื่อมราคาสะสม	-	(38,796,834)	(38,796,834)
ราคาตามบัญชี - สุทธิ	9,564,949	2,430,489	11,995,438
ราคายุติธรรม	28,053,500	28,809,368	56,862,868

ราคายุติธรรมของอสังหาริมทรัพย์เพื่อการลงทุนของกลุ่มบริษัท ณ วันที่ 30 กันยายน พ.ศ. 2556 มีการประเมินโดยผู้ประเมินอิสระซึ่งมีคุณสมบัติของผู้เชี่ยวชาญในวิชาชีพและมีประสบการณ์ในทำเลที่ตั้งและประเภทของอสังหาริมทรัพย์เพื่อการลงทุนที่มีการประเมินนั้น

จำนวนเงินที่เกี่ยวข้องของอสังหาริมทรัพย์เพื่อการลงทุนที่ได้รับรู้ในกำไรหรือขาดทุน ได้แก่

	งบการเงินรวม		งบการเงินเฉพาะบริษัท	
	พ.ศ. 2556 บาท	พ.ศ. 2555 บาท	พ.ศ. 2556 บาท	พ.ศ. 2555 บาท
รายได้ค่าเช่า	3,523,675	8,511,540	6,360,481	10,883,112
ค่าใช้จ่ายในการดำเนินงานโดยตรงที่เกิดจาก อสังหาริมทรัพย์เพื่อการลงทุนซึ่งก่อให้เกิด รายได้ค่าเช่า	-	-	-	-
	3,523,675	8,511,540	6,360,481	10,883,112

9 กู้เงิน อาคาร และอุปกรณ์ - สุทธิ

	งบการเงินรวม												
	ที่ดินและ ส่วนปรับปรุง		อาคารและ ส่วนปรับปรุง		เครื่องจักร บาท		เครื่องมือ เครื่องใช้และ อุปกรณ์โรงงาน บาท		ติดตั้งและ อุปกรณ์ สำนักงาน บาท		สินทรัพย์ ระหว่าง ก่อสร้าง บาท		
	บาท	บาท	บาท	บาท	บาท	บาท	บาท	บาท	บาท	บาท	บาท	บาท	
ณ วันที่ 30 กันยายน พ.ศ. 2554													
ราคาทุน	127,385,007	611,063,069	1,817,261,937	1,346,025,178	81,647,744	37,382,927	187,366,164	4,208,132,026					
หัก ค่าเสื่อมราคาสะสม	(17,315,022)	(387,990,125)	(1,183,626,127)	(1,084,383,894)	(67,224,258)	(15,818,841)	-	(2,756,358,267)					
ราคาตามบัญชี - สุทธิ	110,069,985	223,072,944	633,635,810	261,641,284	14,423,486	21,564,086	187,366,164	1,451,773,759					
สำหรับปีสิ้นสุดวันที่ 30 กันยายน พ.ศ. 2555													
ราคาตามบัญชีต้นปี - สุทธิ	110,069,985	223,072,944	633,635,810	261,641,284	14,423,486	21,564,086	187,366,164	1,451,773,759					
ซื้อสินทรัพย์	14,927,094	25,413,420	69,428,968	139,115,696	6,680,355	3,292,507	265,218,886	524,076,926					
จำหน่ายสินทรัพย์	-	(785,589)	(1,002,929)	(6,757,240)	(6,240)	-	(829,380)	(9,381,378)					
ตัดจำหน่าย	-	(53,203)	(46,188)	(846,085)	(10,839)	(140,514)	-	(1,096,829)					
โอนสินทรัพย์	21,493,506	87,427,409	52,503,543	15,720,048	934,428	-	(178,078,934)	-					
ค่าเสื่อมราคา	(2,221,212)	(30,213,688)	(127,239,941)	(96,389,760)	(6,998,640)	(6,627,159)	-	(269,690,400)					
ราคาตามบัญชีปลายปี - สุทธิ	144,269,373	304,861,293	627,279,263	312,483,943	15,022,550	18,088,920	273,676,736	1,695,682,078					
ณ วันที่ 30 กันยายน พ.ศ. 2555													
ราคาทุน	163,805,607	720,640,115	1,959,969,947	1,439,819,589	86,260,039	40,498,634	273,676,736	4,684,670,667					
หัก ค่าเสื่อมราคาสะสม	(19,536,234)	(415,778,822)	(1,332,690,684)	(1,127,335,646)	(71,237,489)	(22,409,714)	-	(2,988,988,589)					
ราคาตามบัญชี - สุทธิ	144,269,373	304,861,293	627,279,263	312,483,943	15,022,550	18,088,920	273,676,736	1,695,682,078					

งบการเงินรวม												
ที่ดินและ ส่วนปรับปรุง บาท		อาคารและ ส่วนปรับปรุง บาท		เครื่องจักร บาท		เครื่องมือ เครื่องใช้และ อุปกรณ์โรงงาน บาท		เครื่องตกแต่ง ติดตั้งและ อุปกรณ์ สำนักงาน บาท		สินทรัพย์ ระหว่าง ก่อสร้าง บาท		รวม บาท
144,269,373	304,861,293	627,279,263	312,483,943	15,022,550	18,088,920	273,676,736	1,695,682,078					
2,465,909	1,667,745	-	-	-	-	-	4,133,654					
2,803,263	19,775,769	117,934,814	123,466,053	21,910,056	11,005,169	105,441,541	402,336,665					
-	-	(1,466,822)	(2,841,103)	(8,851)	(352,905)	-	(4,669,681)					
-	(52,303)	(242,995)	(958,519)	(12,879)	-	(8,053,420)	(9,320,116)					
10,846,580	29,550,157	253,344,813	11,103,379	-	-	(304,844,929)	-					
(4,626,067)	(39,092,004)	(123,190,486)	(112,612,370)	(8,733,464)	(7,369,568)	-	(295,623,959)					
155,759,058	316,710,657	873,658,587	330,641,383	28,177,412	21,371,616	66,219,928	1,792,538,641					
179,921,359	785,686,922	2,289,837,471	1,565,358,618	106,182,309	45,184,889	66,219,928	5,038,391,496					
(24,162,301)	(468,976,265)	(1,416,178,884)	(1,234,717,235)	(78,004,897)	(23,813,273)	-	(3,245,852,855)					
155,759,058	316,710,657	873,658,587	330,641,383	28,177,412	21,371,616	66,219,928	1,792,538,641					

สำหรับปีสิ้นสุดวันที่ 30 กันยายน พ.ศ. 2556

ราคาตามบัญชีต้นปี - สุทธิ

จัดประเภทรายการใหม่

ซื้อสินทรัพย์

จำหน่ายสินทรัพย์

ตัดจำหน่าย

โอนสินทรัพย์

ค่าเสื่อมราคา

ราคาตามบัญชีปลายปี - สุทธิ

ณ วันที่ 30 กันยายน พ.ศ. 2556

ราคาทุน

หัก ค่าเสื่อมราคาสะสม

ราคาตามบัญชี - สุทธิ

งบการเงินเฉพาะบริษัท

ที่ดินและ ส่วนปรับปรุง บาท	อาคารและ ส่วนปรับปรุง บาท	เครื่องจักร บาท	เครื่องมือ เครื่องใช้และ อุปกรณ์โรงงาน บาท		เครื่องตกแต่ง ติดตั้งและ อุปกรณ์ สำนักงาน บาท		สินทรัพย์ ระหว่าง ก่อสร้าง บาท	รวม บาท
			บาท	บาท	บาท	บาท		
126,840,878	595,151,549	1,687,253,131	1,316,764,185	62,779,414	36,868,371	180,955,463	4,006,612,991	
(17,315,023)	(376,142,527)	(1,097,558,827)	(1,061,814,614)	(50,537,929)	(15,512,803)	-	(2,618,881,723)	
109,525,855	219,009,022	589,694,304	254,949,571	12,241,485	21,355,568	180,955,463	1,387,731,268	
109,525,855	219,009,022	589,694,304	254,949,571	12,241,485	21,355,568	180,955,463	1,387,731,268	
14,927,094	23,862,027	42,099,270	136,383,050	5,301,654	2,502,507	264,474,801	489,550,403	
-	(785,589)	(1,002,929)	(6,757,240)	(6,240)	-	(829,380)	(9,381,378)	
-	(53,203)	(46,188)	(603,224)	(10,835)	(140,514)	-	(853,964)	
21,493,507	87,427,408	45,587,758	15,720,047	934,428	-	(171,163,148)	-	
(2,221,212)	(28,950,544)	(117,707,762)	(93,429,126)	(5,838,753)	(6,414,756)	-	(254,562,153)	
143,725,244	300,509,121	558,624,453	306,263,078	12,621,739	17,302,805	273,437,736	1,612,484,176	
163,261,479	703,068,201	1,795,715,657	1,408,643,452	66,358,887	39,194,078	273,437,736	4,449,679,490	
(19,536,235)	(402,559,080)	(1,237,091,204)	(1,102,380,374)	(53,737,148)	(21,891,273)	-	(2,837,195,314)	
143,725,244	300,509,121	558,624,453	306,263,078	12,621,739	17,302,805	273,437,736	1,612,484,176	

ณ วันที่ 30 กันยายน พ.ศ. 2554

ราคาทุน

หัก ค่าเสื่อมราคาสะสม

ราคาตามบัญชี - สุทธิ

สำหรับปีสิ้นสุดวันที่ 30 กันยายน พ.ศ. 2555

ราคาตามบัญชีต้นปี - สุทธิ

ซื้อสินทรัพย์

จำหน่ายสินทรัพย์

ตัดจำหน่าย

โอนสินทรัพย์

ค่าเสื่อมราคา

ราคาตามบัญชีปลายปี - สุทธิ

ณ วันที่ 30 กันยายน พ.ศ. 2555

ราคาทุน

หัก ค่าเสื่อมราคาสะสม

ราคาตามบัญชี - สุทธิ

งบการเงินเฉพาะบริษัท

ที่ดินและ ส่วนปรับปรุง บาท	อาคารและ ส่วนปรับปรุง บาท	เครื่องจักร บาท	เครื่องมือ เครื่องใช้และ อุปกรณ์ โรงงาน บาท		เครื่องตกแต่ง ติดตั้งและ อุปกรณ์ สำนักงาน บาท		สินทรัพย์ ระหว่าง ก่อสร้าง บาท	รวม บาท
			บาท	บาท	บาท	บาท		
143,725,244	300,509,121	558,624,453	306,263,078	12,621,739	17,302,805	273,437,736	1,612,484,176	
2,465,909	1,667,745	-	-	-	-	-	4,133,654	
2,803,263	18,698,528	117,484,814	122,112,705	21,312,576	10,866,769	94,176,826	387,455,481	
-	-	(1,466,821)	(2,841,101)	(8,849)	(329,039)	-	(4,645,810)	
-	(52,303)	(242,995)	(958,519)	(12,879)	-	(8,053,420)	(9,320,116)	
10,846,580	29,550,157	253,344,813	11,103,379	-	-	(304,844,929)	-	
(4,626,067)	(37,686,072)	(113,502,932)	(109,912,619)	(7,576,653)	(7,151,124)	-	(280,455,467)	
155,214,929	312,687,176	814,241,332	325,766,923	26,335,934	20,689,411	54,716,213	1,709,651,918	
179,377,229	767,037,768	2,125,695,659	1,532,921,083	85,726,492	43,988,247	54,716,213	4,789,462,691	
(24,162,300)	(454,350,592)	(1,311,454,327)	(1,207,154,160)	(59,390,558)	(23,298,836)	-	(3,079,810,773)	
155,214,929	312,687,176	814,241,332	325,766,923	26,335,934	20,689,411	54,716,213	1,709,651,918	

สำหรับปีสิ้นสุดวันที่ 30 กันยายน พ.ศ. 2556

ราคาตามบัญชีต้นปี - สุทธิ

จัดประเภทรายการใหม่

ซื้อสินทรัพย์

จำหน่ายสินทรัพย์

ตัดจำหน่าย

โอนสินทรัพย์

ค่าเสื่อมราคา

ราคาตามบัญชีปลายปี - สุทธิ

ณ วันที่ 30 กันยายน พ.ศ. 2556

ราคาทุน

หัก ค่าเสื่อมราคาสะสม

ราคาตามบัญชี - สุทธิ

ค่าเสื่อมราคาจำนวน 279,981,921 บาท (พ.ศ. 2555 : 256,514,105 บาท) ได้รวมอยู่ในต้นทุนขายและบริการ และจำนวน 15,642,038 บาท (พ.ศ. 2555 : 13,176,295 บาท) ได้รวมอยู่ในค่าใช้จ่ายในการบริหาร สำหรับงบการเงินรวม และค่าเสื่อมราคาจำนวน 265,727,689 บาท (พ.ศ. 2555 : 242,308,645 บาท) ได้รวมอยู่ในต้นทุนขายและบริการ และจำนวน 14,727,778 บาท (พ.ศ. 2555 : 12,253,508 บาท) ได้รวมอยู่ในค่าใช้จ่ายในการบริหาร สำหรับงบการเงินเฉพาะบริษัท

10 โปรแกรมคอมพิวเตอร์ - สุทธิ

	งบการเงินรวม บาท
ณ วันที่ 30 กันยายน พ.ศ. 2554	
ราคาทุน	51,977,808
<u>หัก</u> ค่าตัดจำหน่ายสะสม	(42,176,386)
ราคาตามบัญชี - สุทธิ	<u>9,801,422</u>
สำหรับปีสิ้นสุดวันที่ 30 กันยายน พ.ศ. 2555	
ราคาตามบัญชีต้นปี - สุทธิ	9,801,422
ซื้อสินทรัพย์	7,157,304
ตัดจำหน่าย	(2,426,790)
ราคาตามบัญชีปลายปี - สุทธิ	<u>14,531,936</u>
ณ วันที่ 30 กันยายน พ.ศ. 2555	
ราคาทุน	57,881,149
<u>หัก</u> ค่าตัดจำหน่ายสะสม	(43,349,213)
ราคาตามบัญชี - สุทธิ	<u>14,531,936</u>
สำหรับปีสิ้นสุดวันที่ 30 กันยายน พ.ศ. 2556	
ราคาตามบัญชีต้นปี - สุทธิ	14,531,936
ซื้อสินทรัพย์	4,468,407
ตัดจำหน่าย	(2,441,038)
ราคาตามบัญชีปลายปี - สุทธิ	<u>16,559,305</u>
ณ วันที่ 30 กันยายน พ.ศ. 2556	
ราคาทุน	62,349,556
<u>หัก</u> ค่าตัดจำหน่ายสะสม	(45,790,251)
ราคาตามบัญชี - สุทธิ	<u>16,559,305</u>

	งบการเงิน เฉพาะบริษัท บาท
ณ วันที่ 30 กันยายน พ.ศ. 2554	
ราคาทุน	26,294,075
หัก ค่าตัดจำหน่ายสะสม	(24,226,024)
ราคาตามบัญชี - สุทธิ	<u>2,068,051</u>
สำหรับปีสิ้นสุดวันที่ 30 กันยายน พ.ศ. 2555	
ราคาตามบัญชีต้นปี - สุทธิ	2,068,051
ซื้อสินทรัพย์	7,006,805
ตัดจำหน่าย	(1,046,773)
ราคาตามบัญชีปลายปี - สุทธิ	<u>8,028,083</u>
ณ วันที่ 30 กันยายน พ.ศ. 2555	
ราคาทุน	34,315,931
หัก ค่าตัดจำหน่ายสะสม	(26,287,848)
ราคาตามบัญชี - สุทธิ	<u>8,028,083</u>
สำหรับปีสิ้นสุดวันที่ 30 กันยายน พ.ศ. 2556	
ราคาตามบัญชีต้นปี - สุทธิ	8,028,083
ซื้อสินทรัพย์	3,928,407
ตัดจำหน่าย	(1,284,200)
ราคาตามบัญชีปลายปี - สุทธิ	<u>10,672,290</u>
ณ วันที่ 30 กันยายน พ.ศ. 2556	
ราคาทุน	38,244,338
หัก ค่าตัดจำหน่ายสะสม	(27,572,048)
ราคาตามบัญชี - สุทธิ	<u>10,672,290</u>

ค่าตัดจำหน่ายจำนวน 507,022 บาท (พ.ศ. 2555 : 620,334 บาท) ได้รวมอยู่ในต้นทุนขายและบริการ และจำนวน 1,934,016 บาท (พ.ศ. 2555 : 1,806,456 บาท) ได้รวมอยู่ในค่าใช้จ่ายในการบริหาร สำหรับงบการเงินรวม และค่าตัดจำหน่ายจำนวน 1,284,200 บาท (พ.ศ. 2555 : 1,046,773 บาท) ได้รวมอยู่ในค่าใช้จ่ายในการบริหาร สำหรับงบการเงินเฉพาะบริษัท

11 เงินลงทุนในบริษัทย่อย

ณ วันที่ 30 กันยายน กลุ่มบริษัทที่มีเงินลงทุนในบริษัทย่อยที่จัดตั้งในประเทศไทย ดังต่อไปนี้

			งบการเงินเฉพาะบริษัท		
			30 กันยายน พ.ศ. 2556		
บริษัท	ประเภทกิจการ	ประเทศ	ทุนจดทะเบียน บาท	สัดส่วนการถือ หุ้น ร้อยละ	เงินลงทุน บาท
บริษัท ไอ อาร์ ซี (เอเชีย) รีเสิร์ช จำกัด	วิจัยและพัฒนา ผลิตภัณฑ์	ไทย	10,050,000	99.99	10,049,930
บริษัท คินโนะ โฮชิ เอ็นจิเนียริง จำกัด	ผลิตแม่พิมพ์โลหะ	ไทย	10,000,000	99.99	9,999,300
เงินลงทุนในบริษัทย่อย - สุทธิ					20,049,230

			งบการเงินเฉพาะบริษัท		
			30 กันยายน พ.ศ. 2555		
บริษัท	ประเภทกิจการ	ประเทศ	ทุนจดทะเบียน บาท	สัดส่วนการถือ หุ้น ร้อยละ	เงินลงทุน บาท
บริษัท ไอ อาร์ ซี (เอเชีย) รีเสิร์ช จำกัด	วิจัยและพัฒนา ผลิตภัณฑ์	ไทย	10,050,000	99.99	10,049,930
บริษัท คินโนะ โฮชิ เอ็นจิเนียริง จำกัด	ผลิตแม่พิมพ์โลหะ	ไทย	10,000,000	99.99	9,999,300
เงินลงทุนในบริษัทย่อย - สุทธิ					20,049,230

เมื่อวันที่ 26 มกราคม พ.ศ. 2555 ที่ประชุมสามัญประจำปีของผู้ถือหุ้น บริษัท ไอ อาร์ ซี (เอเชีย) รีเสิร์ช จำกัด มีมติอนุมัติให้จ่ายเงินปันผลจากผลการดำเนินงานสำหรับปี พ.ศ. 2554 ในอัตรา 3.33 บาทต่อหุ้น โดยจ่ายจากกิจการที่ได้รับการส่งเสริมการลงทุนรวมเป็นเงินปันผลจำนวน 10 ล้านบาท โดยได้จ่ายเงินปันผลดังกล่าวในวันที่ 27 กุมภาพันธ์ พ.ศ. 2555

เมื่อวันที่ 26 มกราคม พ.ศ. 2555 ที่ประชุมสามัญประจำปีของผู้ถือหุ้น บริษัท คินโนะ โฮชิ เอ็นจิเนียริง จำกัด มีมติอนุมัติให้จ่ายเงินปันผลจากผลการดำเนินงานสำหรับปี พ.ศ. 2554 ในอัตรา 300 บาทต่อหุ้น รวมเป็นเงินปันผลจำนวน 30 ล้านบาท โดยได้จ่ายเงินปันผลดังกล่าวในวันที่ 27 กุมภาพันธ์ พ.ศ. 2555

12 เงินลงทุนระยะยาวอื่น

ณ วันที่ 30 กันยายน กลุ่มบริษัทที่มีเงินลงทุนระยะยาวอื่นดังต่อไปนี้

			งบการเงินรวมและงบการเงินเฉพาะบริษัท		
			30 กันยายน พ.ศ. 2556		
บริษัท	ประเภทกิจการ	ประเทศ	สัดส่วนการถือ		เงินลงทุน บาท
			ทุนจดทะเบียน บาท	หุ้น ร้อยละ	
บริษัท อีโนเว รับเบอร์ เวียดนาม จำกัด	ผลิตยางนอก ยางใน รถจักรยานยนต์ และ ชิ้นส่วนยางอุตสาหกรรม	เวียดนาม	10 ล้านเหรียญ สหรัฐฯ	10	30,781,799
รวม					30,781,799
			งบการเงินรวมและงบการเงินเฉพาะบริษัท		
			30 กันยายน พ.ศ. 2555		
บริษัท	ประเภทกิจการ	ประเทศ	สัดส่วนการถือ		เงินลงทุน บาท
			ทุนจดทะเบียน บาท	หุ้น ร้อยละ	
บริษัท อีโนเว รับเบอร์ เวียดนาม จำกัด	ผลิตยางนอก ยางใน รถจักรยานยนต์ และ ชิ้นส่วนยางอุตสาหกรรม	เวียดนาม	10 ล้านเหรียญ สหรัฐฯ	10	30,781,799
รวม					30,781,799

13 เจ้าหนี้การค้าและเจ้าหนี้อื่น

	งบการเงินรวม		งบการเงินเฉพาะบริษัท	
	พ.ศ. 2556 บาท	พ.ศ. 2555 บาท	พ.ศ. 2556 บาท	พ.ศ. 2555 บาท
เจ้าหนี้การค้าบริษัทที่เกี่ยวข้องกัน(หมายเหตุข้อ 23)	272,629,333	328,997,494	289,507,929	345,785,256
เจ้าหนี้การค้าบริษัทอื่น	626,774,592	1,108,716,413	621,479,817	1,094,876,776
เจ้าหนี้บริษัทที่เกี่ยวข้องกัน (หมายเหตุข้อ 23)	3,535,929	1,997,825	27,585,804	28,497,200
เงินรับล่วงหน้าจากลูกค้า	1,544,891	4,402,693	1,544,891	4,402,693
เจ้าหนี้อื่น	75,799,097	41,368,698	72,158,604	41,368,698
รวมเจ้าหนี้การค้าและเจ้าหนี้อื่น	980,283,842	1,485,483,123	1,012,277,045	1,514,930,623

14 เงินกู้ยืม

14.1 เงินกู้ยืมจากสถาบันการเงิน

	งบการเงินรวม		งบการเงินเฉพาะบริษัท	
	พ.ศ. 2556 บาท	พ.ศ. 2555 บาท	พ.ศ. 2556 บาท	พ.ศ. 2555 บาท
หมุนเวียน				
เงินกู้ยืมระยะสั้น	44,000,000	318,000,000	44,000,000	318,000,000
เงินกู้ยืมระยะยาวที่กำหนดชำระภายใน หนึ่งปี	64,000,000	64,000,000	64,000,000	64,000,000
	108,000,000	382,000,000	108,000,000	382,000,000
ไม่หมุนเวียน				
เงินกู้ยืมระยะยาว	72,000,000	136,000,000	72,000,000	136,000,000
รวมเงินกู้ยืมจากสถาบันการเงิน	180,000,000	518,000,000	180,000,000	518,000,000

การเปลี่ยนแปลงของเงินกู้ยืมจากสถาบันการเงินสำหรับปีสิ้นสุดวันที่ 30 กันยายน พ.ศ. 2556 มีดังนี้

	งบการเงินเฉพาะบริษัท	
	งบการเงินรวม บาท	งบการเงินเฉพาะบริษัท บาท
ราคาตามบัญชีต้นปี	518,000,000	518,000,000
เพิ่มขึ้นระหว่างปี	6,058,000,000	6,058,000,000
การจ่ายคืนเงินกู้ยืมระยะยาว	(6,396,000,000)	(6,396,000,000)
ราคาตามบัญชีปลายปี	180,000,000	180,000,000

ระยะเวลาครบกำหนดของเงินกู้ยืมระยะยาว มีดังนี้

	งบการเงินรวม		งบการเงินเฉพาะบริษัท	
	พ.ศ. 2556 บาท	พ.ศ. 2555 บาท	พ.ศ. 2556 บาท	พ.ศ. 2555 บาท
ส่วนที่ไม่เกิน 1 ปี	64,000,000	64,000,000	64,000,000	64,000,000
ส่วนที่เกิน 1 ปี แต่ไม่เกิน 5 ปี	72,000,000	136,000,000	72,000,000	136,000,000
	136,000,000	200,000,000	136,000,000	200,000,000

14.1 เงินกู้ยืมจากสถาบันการเงิน (ต่อ)

เงินกู้ยืมจากสถาบันการเงินประกอบด้วย เงินกู้ยืมในสกุลเงินบาทดังต่อไปนี้

- ก) ในเดือนพฤษภาคม พ.ศ. 2555 บริษัทได้เข้าทำสัญญาเงินกู้ที่ไม่มีหลักทรัพย์ค้ำประกันกับสาขาในประเทศของธนาคารพาณิชย์ต่างประเทศแห่งหนึ่งสำหรับเงินกู้ยืมจำนวน 200 ล้านบาท ซึ่งมีกำหนดชำระเป็นรายครึ่งปีตั้งแต่เดือนพฤศจิกายน พ.ศ. 2555 ถึงเดือนพฤศจิกายน พ.ศ. 2557 เป็นจำนวน 32 ล้านบาทต่อครึ่ง และในเดือนพฤษภาคม พ.ศ. 2558 เป็นจำนวน 40 ล้านบาท โดยมีดอกเบี้ยในอัตราร้อยละ 3.70 ต่อปี
- ข) เงินกู้ยืมระยะสั้นจากสถาบันการเงินเป็นสัญญากู้ยืมเงินระยะสั้นที่ไม่มีหลักทรัพย์ค้ำประกันประเภทจ่ายคืนเมื่อทวงถามในสกุลเงินบาท กับสาขาในประเทศของธนาคารพาณิชย์ต่างประเทศสองแห่ง โดยมีดอกเบี้ยในอัตราร้อยละ 2.60 ต่อปี

14.2 สัญญาเช่าทางการเงิน

	งบการเงินรวม		งบการเงินเฉพาะบริษัท	
	พ.ศ. 2556 บาท	พ.ศ. 2555 บาท	พ.ศ. 2556 บาท	พ.ศ. 2555 บาท
หนี้สินภายใต้สัญญาเช่าทางการเงิน				
ส่วนที่ไม่เกินหนึ่งปี	10,367,748	5,696,820	10,367,748	5,696,820
ส่วนที่เกิน 1 ปี	46,739,611	7,450,268	46,739,611	7,450,268
ค่าใช้จ่ายทางการเงินในอนาคตของ สัญญาเช่าทางการเงิน	(12,743,213)	(1,721,033)	(12,743,213)	(1,721,033)
มูลค่าปัจจุบันของหนี้สินภายใต้สัญญาเช่า ทางการเงิน	44,364,146	11,426,055	44,364,146	11,426,055
หนี้สินภายใต้สัญญาเช่าทางการเงิน ประกอบด้วย				
หมุนเวียน	7,630,641	4,842,847	7,630,641	4,842,847
ไม่หมุนเวียน	36,733,505	6,583,208	36,733,505	6,583,208
	44,364,146	11,426,055	44,364,146	11,426,055

รายการเคลื่อนไหวของหนี้สินภายใต้สัญญาเช่าการเงิน สำหรับปีสิ้นสุดวันที่ 30 กันยายน พ.ศ. 2556 มีดังนี้

	งบการเงินเฉพาะบริษัท	
	งบการเงินรวม บาท	บาท
ราคาตามบัญชียกมาต้นปี	11,426,055	11,426,055
เพิ่มระหว่างงวด	39,530,677	39,530,677
จ่ายชำระคืนเงินต้น	(6,592,586)	(6,592,586)
ราคาตามบัญชีคงเหลือปลายปี	44,364,146	44,364,146

อัตราดอกเบี้ยที่แท้จริง ณ วันที่ในงบแสดงฐานะการเงิน มีดังนี้

	งบการเงินรวม		งบการเงินเฉพาะบริษัท	
	พ.ศ. 2556	พ.ศ. 2555	พ.ศ. 2556	พ.ศ. 2555
	บาท	บาท	บาท	บาท
เงินกู้ยืมระยะสั้นจากสถาบันการเงิน	2.60	3.03 - 3.05	2.60	3.03 - 3.05
เงินกู้ยืมระยะยาวจากสถาบันการเงิน	3.70	3.70	3.70	3.70
หนี้สินตามสัญญาเช่าทางการเงิน	4.46 - 5.50	4.46 - 5.50	4.46 - 5.50	4.46 - 5.50

15 ค่าใช้จ่ายค้างจ่าย

	งบการเงินรวม		งบการเงินเฉพาะบริษัท	
	พ.ศ. 2556	พ.ศ. 2555	พ.ศ. 2556	พ.ศ. 2555
	บาท	บาท	บาท	บาท
โบนัสค้างจ่าย	100,082,687	89,442,619	92,437,286	83,172,309
ภาษีเงินได้บุคคลธรรมดาค้างจ่าย	7,271,218	6,031,466	6,548,073	5,900,859
เงินคืนพนักงานลาหยุดค้างจ่าย	4,837,372	5,228,567	4,837,372	5,228,567
ดอกเบี้ยจ่ายค้างจ่าย	2,116,214	3,547,175	2,116,214	3,547,175
ค่าใช้จ่ายค้างจ่ายอื่น	19,390,261	10,873,572	17,862,331	9,542,829
	133,697,752	115,123,399	123,801,276	107,391,739

16 ภาวะผูกพันผลประโยชน์พนักงาน

จำนวนเงินที่รับรู้ในงบแสดงฐานะการเงิน มีดังนี้

	งบการเงินรวม		งบการเงินเฉพาะบริษัท	
	พ.ศ. 2556	พ.ศ. 2555	พ.ศ. 2556	พ.ศ. 2555
	บาท	บาท	บาท	บาท
ประมาณการหนี้สินที่ไม่จัดให้มีกองทุน กำไรหรือขาดทุนจากการประมาณการตาม หลักคณิตศาสตร์ประกันภัยที่ยังไม่รับรู้	121,114,496	106,798,958	110,489,150	97,459,747
หนี้สินสุทธิที่รับรู้ในงบแสดงฐานะการเงิน	121,114,496	106,798,958	110,489,150	97,459,747

การเปลี่ยนแปลงมูลค่าปัจจุบันของประมาณการหนี้สิน มีดังนี้

	งบการเงินรวม		งบการเงินเฉพาะบริษัท	
	พ.ศ. 2556	พ.ศ. 2555	พ.ศ. 2556	พ.ศ. 2555
	บาท	บาท	บาท	บาท
ยอดยกมา	106,798,958	-	97,459,747	-
รายการปรับปรุงสำหรับการเริ่มใช้ครั้งแรก	-	96,429,484	-	88,261,284
ต้นทุนบริการ	11,643,962	10,467,122	10,731,395	9,622,839
ต้นทุนดอกเบี้ย	4,273,930	3,792,567	3,900,362	3,465,839
กำไรจากการประมาณการตามหลัก คณิตศาสตร์ประกันภัยที่ยังไม่รับรู้	-	-	-	-
ผลประโยชน์ที่จ่าย	(1,602,354)	(3,890,215)	(1,602,354)	(3,890,215)
ประมาณการหนี้สินยกไป	121,114,496	106,798,958	110,489,150	97,459,747

จำนวนที่รับรู้ในงบกำไรขาดทุนเบ็ดเสร็จ มีดังนี้

	งบการเงินรวม		งบการเงินเฉพาะบริษัท	
	พ.ศ. 2556	พ.ศ. 2555	พ.ศ. 2556	พ.ศ. 2555
	บาท	บาท	บาท	บาท
ต้นทุนบริการปัจจุบัน	11,643,962	10,467,122	10,731,395	9,622,839
ดอกเบี้ยจากภาวะผูกพัน	4,273,930	3,792,567	3,900,362	3,465,839
รวม	15,917,892	14,259,689	14,631,757	13,088,678

ค่าใช้จ่ายจำนวน 12,533,387 บาท (พ.ศ. 2555 : 11,179,975) ได้รวมอยู่ในต้นทุนขายและบริการ และจำนวน 3,384,505 บาท (พ.ศ. 2555 : 3,079,714 บาท) ได้รวมอยู่ในค่าใช้จ่ายในการบริหาร สำหรับงบการเงินรวม และค่าใช้จ่ายจำนวน 11,247,252 บาท (พ.ศ. 2555 : 10,008,964 บาท) ได้รวมอยู่ในต้นทุนขายและบริการ และจำนวน 3,384,505 บาท (พ.ศ. 2555 : 3,079,714) ได้รวมอยู่ในค่าใช้จ่ายในการบริหาร สำหรับงบการเงินเฉพาะบริษัท

กลุ่มบริษัทบันทึกหนี้สินดังกล่าวจากการประมาณการภายใต้ข้อสมมติฐานที่สำคัญดังนี้

	พ.ศ. 2556	พ.ศ. 2555
อัตราคิดลด	ร้อยละ 4	ร้อยละ 4
อัตราเงินเฟ้อ	ร้อยละ 2.5	ร้อยละ 7.5
อัตราการขึ้นเงินเดือนในอนาคต	ร้อยละ 4 - ร้อยละ 7	ร้อยละ 4 - ร้อยละ 7
เกษียณอายุ	55 ปี	55 ปี

17 ทุนเรือนหุ้นและส่วนเกินมูลค่าหุ้นสามัญ

	งบการเงินรวมและงบการเงินเฉพาะบริษัท			
	จำนวนหุ้น	ส่วนเกินมูลค่า		รวม
		หุ้นสามัญ	หุ้นสามัญ	
	บาท	บาท	บาท	บาท
ณ วันที่ 30 กันยายน พ.ศ. 2555	200,000,000	200,000,000	298,000,000	498,000,000
ณ วันที่ 30 กันยายน พ.ศ. 2556	200,000,000	200,000,000	298,000,000	498,000,000

ณ วันที่ 30 กันยายน พ.ศ. 2556 หุ้นสามัญจดทะเบียนทั้งหมดมีจำนวน 200 ล้านหุ้น (พ.ศ. 2555 : 200 ล้านหุ้น) ซึ่งมีราคามูลค่าที่ตราไว้หุ้นละ 1 บาท (พ.ศ. 2555 : 1 บาท) หุ้นทั้งหมดได้ออกและชำระเต็มมูลค่าแล้ว

18 สำรองตามกฎหมาย

ภายใต้พระราชบัญญัติบริษัทมหาชนจำกัด บริษัทต้องจัดสรรสำรองตามกฎหมายไม่น้อยกว่าร้อยละ 5 ของกำไรสุทธิประจำปีหลังหักขาดทุนสะสมยกมา (ถ้ามี) จนกว่าสำรองนี้จะมีจำนวนไม่น้อยกว่าร้อยละ 10 ของทุนจดทะเบียนของบริษัท สำรองดังกล่าวเป็นสำรองที่ไม่สามารถจัดสรรให้แก่ผู้ถือหุ้นได้

19 ค่าใช้จ่ายตามลักษณะ:

รายการบางรายการที่รวมอยู่ในกำไรจากการดำเนินงาน สามารถนำมาแยกตามลักษณะได้ดังนี้

	งบการเงินรวม	
	พ.ศ. 2556 บาท	พ.ศ. 2555 บาท
วัตถุดิบและวัสดุสิ้นเปลืองใช้ไป	3,494,452,131	3,881,478,686
การเปลี่ยนแปลงในสินค้าสำเร็จรูปและงานระหว่างทำ	(43,541,988)	38,234,194
ค่าเสื่อมราคาของส่วนปรับปรุงที่ดิน อาคารและอุปกรณ์ (หมายเหตุข้อ 8 และ 9)	296,208,099	271,201,138
ค่าใช้จ่ายเกี่ยวกับพนักงาน	712,516,234	632,979,495
ค่าโฆษณาและค่าใช้จ่ายในการส่งเสริมการขาย	19,632,784	15,096,279
ค่าตัดจำหน่าย (หมายเหตุข้อ 10)	2,441,038	2,426,789
ค่าเช่า	1,364,790	1,135,891
	งบการเงินเฉพาะบริษัท	
	พ.ศ. 2556 บาท	พ.ศ. 2555 บาท
วัตถุดิบและวัสดุสิ้นเปลืองใช้ไป	3,464,894,892	3,847,535,809
การเปลี่ยนแปลงในสินค้าสำเร็จรูปและงานระหว่างทำ	(41,037,388)	43,423,772
ค่าเสื่อมราคาของส่วนปรับปรุงที่ดิน อาคารและอุปกรณ์ (หมายเหตุข้อ 8 และ 9)	281,440,191	256,488,740
ค่าใช้จ่ายเกี่ยวกับพนักงาน	660,025,998	593,063,866
ค่าโฆษณาและค่าใช้จ่ายในการส่งเสริมการขาย	19,632,784	15,096,279
ค่าตัดจำหน่าย (หมายเหตุข้อ 10)	1,284,200	1,046,773
ค่าเช่า	1,364,790	1,135,891

รายการที่ไม่ได้เกิดขึ้นเป็นประจำซึ่งรวมอยู่ในการคำนวณกำไร(ขาดทุน)จากการดำเนินงานสำหรับปีสิ้นสุดวันที่ 30 กันยายน พ.ศ. 2556 และ พ.ศ. 2555 สรุปได้ดังนี้

	งบการเงินรวม		งบการเงินเฉพาะบริษัท	
	พ.ศ. 2556 บาท	พ.ศ. 2555 บาท	พ.ศ. 2556 บาท	พ.ศ. 2555 บาท
ค่าใช้จ่ายเกี่ยวกับการจัดการป้องกันอุทกภัย	-	8,987,995	-	8,987,995
สินทรัพย์เสียหายจากอุทกภัย	-	11,666,504	-	11,666,504
ค่าใช้จ่ายพิเศษในช่วงอุทกภัย	-	9,254,190	-	9,254,190

20 ภาษีเงินได้และภาษีเงินได้รอการตัดบัญชี

สินทรัพย์และหนี้สินภาษีเงินได้รอการตัดบัญชีสามารถวิเคราะห์ได้ดังนี้

	งบการเงินรวม		งบการเงินเฉพาะบริษัท	
	พ.ศ. 2556	พ.ศ. 2555	พ.ศ. 2556	พ.ศ. 2555
	บาท	บาท	บาท	บาท
สินทรัพย์ภาษีเงินได้รอการตัดบัญชี				
สินทรัพย์ภาษีเงินได้รอการตัดบัญชีที่จะใช้ประโยชน์ภายใน 12 เดือน	3,222,577	5,110,504	3,009,589	5,110,504
สินทรัพย์ภาษีเงินได้รอการตัดบัญชีที่จะใช้ประโยชน์เกินกว่า 12 เดือน	22,049,298	19,496,162	21,498,021	18,800,841
	<u>25,271,875</u>	<u>24,606,666</u>	<u>24,507,610</u>	<u>23,911,345</u>
หนี้สินภาษีเงินได้รอการตัดบัญชี				
หนี้สินภาษีเงินได้รอการตัดบัญชีที่จะจ่ายชำระภายใน 12 เดือน	(165,658)	-	(126,224)	-
หนี้สินภาษีเงินได้รอการตัดบัญชีที่จะจ่ายชำระเกินกว่า 12 เดือน	(3,148,151)	(502,074)	(2,446,512)	(230,149)
	<u>(3,313,809)</u>	<u>(502,074)</u>	<u>(2,572,736)</u>	<u>(230,149)</u>
ภาษีเงินได้รอการตัดบัญชี - สุทธิ	<u>21,958,066</u>	<u>24,104,592</u>	<u>21,934,874</u>	<u>23,681,196</u>

งบแสดงฐานะการเงิน แสดงฐานะสุทธิของสินทรัพย์ภาษีเงินได้รอการตัดบัญชีและหนี้สินภาษีเงินได้รอการตัดบัญชีที่เกิดในแต่ละบริษัท สินทรัพย์และหนี้สินภาษีเงินได้รอการตัดบัญชีสามารถแสดงหักกลบลบกันในกรณีที่อยู่ในทางกฎหมายเป็นภาษีซึ่งจัดเก็บโดยหน่วยงานเดียวกัน ซึ่งในกรณีนี้คือกรมสรรพากร

ความเคลื่อนไหวของบัญชีภาษีเงินได้รอตัดบัญชีสำหรับปีมีดังนี้

	งบการเงินรวม		งบการเงินเฉพาะบริษัท	
	พ.ศ. 2556	พ.ศ. 2555	พ.ศ. 2556	พ.ศ. 2555
	บาท	บาท	บาท	บาท
ยอดยกมา				
รายการปรับปรุงจากการเริ่มใช้ภาระผูกพันผลประโยชน์พนักงาน	-	16,032,406	-	15,420,808
ผลสะสมของการใช้การบัญชีสำหรับภาษีเงินได้รอตัดบัญชี	24,104,592	5,921,182	23,681,196	5,921,182
รายการตัดบัญชีในงบกำไรขาดทุนเบ็ดเสร็จ	(2,146,526)	2,151,004	(1,746,322)	2,339,206
ยอดยกไป	21,958,066	24,104,592	21,934,874	23,681,196

ภาษีเงินได้รอการตัดบัญชีเป็นรายการผลแตกต่างชั่วคราวระหว่างราคาตามบัญชีและฐานภาษีของสินทรัพย์และหนี้สินที่สำคัญของกลุ่มบริษัทสรุปได้ดังนี้

	งบการเงินรวม		
	พ.ศ. 2555	รายได้(ค่าใช้จ่าย) ในงบกำไรขาดทุน	พ.ศ. 2556
	บาท		บาท
หนี้สินภาษีเงินได้รอการตัดบัญชี			
อุปกรณ์ตามสัญญาเช่าการเงิน	(230,149)	(227,662)	(457,811)
อาคารและอุปกรณ์	(271,925)	(2,584,073)	(2,855,998)
	(502,074)	(2,811,735)	(3,313,809)
สินทรัพย์ภาษีเงินได้รอการตัดบัญชี			
อาคารและอุปกรณ์	1,727,918	(1,727,918)	-
สินทรัพย์ไม่มีตัวตน	222,597	(63,127)	159,470
ลูกหนี้และสินทรัพย์อื่น	4,766,457	(794,792)	3,971,665
สำรองและค่าใช้จ่ายค้างจ่าย	17,889,694	3,196,156	21,085,850
อุปกรณ์ตามสัญญาเช่าการเงิน	-	54,890	54,890
	24,606,666	665,209	25,271,875
ภาษีเงินได้รอการตัดบัญชี - สุทธิ	24,104,592	(2,146,526)	21,958,066

	งบการเงินเฉพาะบริษัท		
	พ.ศ. 2555 บาท	รายได้(ค่าใช้จ่าย) ในงบกำไรขาดทุน	พ.ศ. 2556 บาท
หนี้สินภาษีเงินได้รอการตัดบัญชี			
อุปกรณ์ตามสัญญาเช่าการเงิน	(230,149)	(227,662)	(457,811)
อาคารและอุปกรณ์	-	(2,114,925)	(2,114,925)
	(230,149)	(2,342,587)	(2,572,736)
สินทรัพย์ภาษีเงินได้รอการตัดบัญชี			
อาคารและอุปกรณ์	1,727,918	(1,727,918)	-
สินทรัพย์ไม่มีตัวตน	222,597	(63,127)	159,470
ลูกหนี้และสินทรัพย์อื่น	4,766,457	(794,792)	3,971,665
สำรองและค่าใช้จ่ายค้างจ่าย	17,194,373	3,127,212	20,321,585
อุปกรณ์ตามสัญญาเช่าการเงิน	-	54,890	54,890
	23,911,345	596,265	24,507,610
ภาษีเงินได้รอการตัดบัญชี - สุทธิ	23,681,196	(1,746,322)	21,934,874

ณ วันที่ 30 กันยายน พ.ศ. 2556 กลุ่มบริษัทได้บันทึกสินทรัพย์ภาษีเงินได้รอการตัดบัญชีเพียงเท่าที่ฝ่ายบริหารคาดว่าจะได้ใช้ประโยชน์จากประมวลการดำเนินงานของบริษัท รวมทั้งการใช้ประโยชน์จากผลขาดทุนสะสมทางภาษี ส่วนการเปิดเผยความเคลื่อนไหวของยอดเบื้องต้นของสินทรัพย์ภาษีเงินได้รอการตัดบัญชี ก็เพื่อประโยชน์ในการทำความเข้าใจมูลเหตุของการบันทึกยอดสุทธิของสินทรัพย์ภาษีเงินได้รอการตัดบัญชีเท่านั้น

ณ วันที่ 30 กันยายน พ.ศ. 2556 กลุ่มบริษัทไม่มีผลขาดทุนสะสมทางภาษี

ตามประมวลรัษฎากรของประเทศไทย บริษัทแต่ละแห่งมีภาระภาษีแยกจากกันและไม่มีประโยชน์ทางภาษีสำหรับการรวมกลุ่มบริษัท

ภาษีเงินได้

	งบการเงินรวม		งบการเงินเฉพาะบริษัท	
	พ.ศ. 2556 บาท	พ.ศ. 2555 บาท	พ.ศ. 2556 บาท	พ.ศ. 2555 บาท
ภาษีเงินได้				
ภาษีเงินได้ในปัจจุบัน	76,261,274	26,825,423	72,552,566	20,188,230
กลับรายการภาษีเงินได้ปีก่อน	(1,631,460)	-	(1,631,460)	-
ภาษีเงินได้รอการตัดบัญชี				
รายการที่เกิดจากผลแตกต่างชั่วคราว	5,449,212	8,900,467	5,010,581	8,501,510
ผลกระทบจากการเปลี่ยนอัตราภาษี	(3,302,685)	(11,051,472)	(3,264,259)	(10,840,717)
ค่าใช้จ่ายภาษีเงินได้	76,776,341	24,674,418	72,667,428	17,849,023

ผลต่างระหว่างค่าใช้จ่ายภาษีที่คำนวณจากกำไรทางบัญชีในอัตราร้อยละ 23 และค่าใช้จ่ายภาษีเงินได้ที่แสดงไว้ มีรายละเอียดดังนี้

	งบการเงินรวม		งบการเงินเฉพาะบริษัท	
	พ.ศ. 2556	พ.ศ. 2555	พ.ศ. 2556	พ.ศ. 2555
	บาท	บาท	บาท	บาท
กำไรก่อนภาษีเงินได้	485,874,445	127,206,521	442,918,160	124,219,561
ภาษีเงินได้จากกำไรทางบัญชี ในอัตราร้อยละ 23 (พ.ศ. 2555 : ร้อยละ 30)	111,751,123	38,161,956	101,871,177	37,265,868
ผลต่างชั่วคราวไม่ต้องเสียภาษีเงินได้	(7,430,720)	16,523,565	(2,300,489)	4,476,616
รายได้ที่ไม่ต้องเสียภาษีเงินได้	(27,544,062)	(30,011,103)	(26,903,260)	(23,893,461)
ค่าใช้จ่ายภาษีเงินได้	76,776,341	24,674,418	72,667,428	17,849,023

ค่าใช้จ่ายภาษีเงินได้ได้ตั้งค้างจ่ายโดยใช้อัตราร้อยละ 23 ต่อปี (อัตราภาษีเงินได้ที่ใช้สำหรับปีสิ้นสุดวันที่ 30 กันยายน พ.ศ. 2555 คืออัตราร้อยละ 30 ต่อปี เนื่องจากเมื่อวันที่ 21 ธันวาคม พ.ศ. 2554 ได้มีพระราชกฤษฎีกาประกาศเกี่ยวกับการลดอัตราภาษีเงินได้จากร้อยละ 30 เป็นร้อยละ 23 สำหรับรอบระยะเวลาบัญชีเริ่มต้นหรือหลังจาก 1 มกราคม พ.ศ. 2555 และร้อยละ 20 สำหรับสองรอบระยะเวลาบัญชีเริ่มต้นหรือหลังจากวันที่ 1 มกราคม พ.ศ. 2556)

21 กำไรต่อหุ้นขั้นพื้นฐาน

กำไรต่อหุ้นขั้นพื้นฐานคำนวณโดยการหารกำไรสุทธิที่เป็นของบริษัทใหญ่ด้วยจำนวนหุ้นสามัญถ่วงเฉลี่ยถ่วงน้ำหนักที่ชำระแล้ว

	งบการเงินรวม	
	พ.ศ. 2556	พ.ศ. 2555
กำไรสุทธิที่เป็นของบริษัทใหญ่ (บาท)	409,096,498	102,530,473
จำนวนหุ้นสามัญถ่วงเฉลี่ยที่ชำระแล้ว (หุ้น)	200,000,000	200,000,000
กำไรต่อหุ้นขั้นพื้นฐาน (บาท)	2.05	0.51
งบการเงินเฉพาะบริษัท		
	พ.ศ. 2556	พ.ศ. 2555
กำไรสุทธิที่เป็นของบริษัทใหญ่ (บาท)	370,250,731	106,370,539
จำนวนหุ้นสามัญถ่วงเฉลี่ยที่ชำระแล้ว (หุ้น)	200,000,000	200,000,000
กำไรต่อหุ้นขั้นพื้นฐาน (บาท)	1.85	0.53

บริษัทไม่มีการออกหุ้นสามัญเทียบเท่าปรับลดในระหว่างปีที่น่าเสนอรายงาน

22 ต้นทุนทางการเงิน

	งบการเงินรวม		งบการเงินเฉพาะบริษัท	
	พ.ศ. 2556	พ.ศ. 2555	พ.ศ. 2556	พ.ศ. 2555
	บาท	บาท	บาท	บาท
ดอกเบี้ยจ่าย	15,879,222	16,542,632	15,878,684	16,533,793
ค่าธรรมเนียมธนาคาร	265,736	299,133	236,736	264,875
ต้นทุนทางการเงิน	16,144,958	16,841,765	16,115,420	16,798,668

23 รายการกับบุคคลหรือกิจการที่เกี่ยวข้องกัน

ในระหว่างปี กลุ่มบริษัทและบริษัทที่มีรายการกับบริษัทย่อย และบริษัทที่เกี่ยวข้องกัน รายการค้าดังกล่าวเป็นไปตามเกณฑ์ที่ตกลงร่วมกันระหว่างกิจการตามปกติของการดำเนินธุรกิจ และเป็นไปตามเงื่อนไขการค้าตามปกติซึ่งสรุปได้ดังนี้

เงื่อนไขและหลักเกณฑ์

รายได้จากการขายสินค้า	ราคาตลาดหรือราคาทุนบวกกำไรขั้นต้นตามชนิดผลิตภัณฑ์
รายได้ค่าบริการ	ราคาต้นทุนบวกกำไร
รายได้ค่าเช่า	ราคาตามสัญญา ซึ่งได้มาจากการประเมินโดยผู้ประเมินอิสระที่ใกล้เคียงราคาตลาด
ซื้อวัตถุดิบ	ราคาซึ่งคิดใกล้เคียงกับที่คิดจากบุคคลภายนอก
ค่าธรรมเนียมตามสัญญาช่วยเหลือทางเทคนิค	ราคาตามสัญญา ซึ่งคิดเป็นร้อยละของยอดขาย

รายการค้าที่สำคัญดังกล่าวสำหรับปีสิ้นสุดวันที่ 30 กันยายน สรุปได้ดังนี้

	งบการเงินรวม		งบการเงินเฉพาะบริษัท	
	พ.ศ. 2556	พ.ศ. 2555	พ.ศ. 2556	พ.ศ. 2555
	บาท	บาท	บาท	บาท
รายได้จากการขายสินค้า				
บริษัทที่เกี่ยวข้องกัน	1,914,016,438	1,768,849,842	1,914,016,438	1,768,849,842
รายได้ค่าบริการและรายได้อื่น				
บริษัทที่เกี่ยวข้องกัน	9,086,886	11,884,790	9,086,886	11,884,790
รายได้ค่าเช่า				
บริษัทย่อย	-	-	2,836,806	2,371,572
บริษัทที่เกี่ยวข้องกัน	3,523,675	8,511,540	3,523,675	8,511,540
	3,523,675	8,511,540	6,360,481	10,883,112

	งบการเงินรวม		งบการเงินเฉพาะบริษัท	
	พ.ศ. 2556	พ.ศ. 2555	พ.ศ. 2556	พ.ศ. 2555
	บาท	บาท	บาท	บาท
เงินปันผลรับ				
บริษัทย่อย	-	-	-	39,997,877
ซื้อวัตถุดิบ				
บริษัทที่เกี่ยวข้องกัน	669,613,772	728,984,204	669,613,772	728,984,204
ซื้ออุปกรณ์				
บริษัทย่อย	-	-	90,784,000	99,749,550

รายการค้าที่สำคัญดังกล่าวสำหรับปีสิ้นสุดวันที่ 30 กันยายน สรุปได้ดังนี้

	งบการเงินรวม		งบการเงินเฉพาะบริษัท	
	พ.ศ. 2556	พ.ศ. 2555	พ.ศ. 2556	พ.ศ. 2555
	บาท	บาท	บาท	บาท
ค่าวิจัยและพัฒนาผลิตภัณฑ์				
บริษัทย่อย	-	-	79,708,838	66,390,219
บริษัทที่เกี่ยวข้องกัน	3,081,672	2,898,965	-	-
	3,081,672	2,898,965	79,708,838	66,390,219
ค่าธรรมเนียมตามสัญญารับความช่วยเหลือทางเทคนิค				
บริษัทที่เกี่ยวข้องกัน	87,937,950	83,352,849	82,507,950	74,397,319
ค่าโฆษณา				
บริษัทที่เกี่ยวข้องกัน	6,300,000	2,425,000	6,300,000	2,425,000
ค่าเช่า				
บริษัทที่เกี่ยวข้องกัน	6,833,303	-	6,833,303	-

บริษัทได้ทำสัญญาเพื่อให้เช่าที่ดิน อาคารและเครื่องจักรและอุปกรณ์แก่บริษัทย่อยสองแห่งและบริษัทที่เกี่ยวข้องกันสองแห่งในอัตราค่าเช่ารวมปีละประมาณ 9.6 ล้านบาท สัญญานี้มีอายุ 1 - 3 ปี และต่ออายุได้โดยบอกผู้ให้เช่าทราบภายใน 60 วันก่อนวันสิ้นสุดสัญญา

บริษัทได้เก็บค่าสาธารณูปโภคบางส่วนจากบริษัทที่เกี่ยวข้องกันบางแห่งในราคาทุนบวกกำไร

บริษัทได้เข้าทำสัญญารับบริการทางด้านวิจัยและพัฒนาผลิตภัณฑ์กับบริษัทย่อยแห่งหนึ่ง ซึ่งเงื่อนไขในสัญญาระบุให้บริษัทฯ ต้องชำระค่าธรรมเนียมให้กับบริษัทย่อยตามอัตราที่ระบุในสัญญา สัญญาดังกล่าวมีผลบังคับใช้ตั้งแต่เดือนพฤษภาคม พ.ศ. 2556 จนกว่าจะมีการบอกเลิกสัญญาโดยฝ่ายหนึ่งฝ่ายใด

บริษัทและบริษัทย่อยแห่งหนึ่งได้เข้าทำสัญญารับคำแนะนำและความช่วยเหลือทางการตลาดและการควบคุมคุณภาพสินค้ากับบริษัทที่เกี่ยวข้องกันในประเทศแห่งหนึ่ง ซึ่งเงื่อนไขในสัญญาระบุให้บริษัทและบริษัทย่อยๆ ต้องชำระค่าบริการให้กับบริษัทแห่งนั้น ตามอัตราที่ระบุในสัญญา สัญญาดังกล่าวมีผลบังคับใช้ตั้งแต่เดือนพฤษภาคม พ.ศ. 2552 จนกว่าจะมีการบอกเลิกสัญญาโดยฝ่ายหนึ่งฝ่ายใด

บริษัทได้ทำสัญญาเพื่อเช่าเครื่องจักรและอุปกรณ์กับบริษัทที่เกี่ยวข้องกันแห่งหนึ่งเป็นระยะเวลา 10 ปี ในอัตราค่าเช่ารวมปีละประมาณ 4.33 ล้านบาท

ยอดคงเหลือ ณ วันที่ 30 กันยายน ระหว่างบริษัท และบริษัทที่เกี่ยวข้องกัน สรุปได้ดังนี้

	งบการเงินรวม		งบการเงินเฉพาะบริษัท	
	พ.ศ. 2556	พ.ศ. 2555	พ.ศ. 2556	พ.ศ. 2555
	บาท	บาท	บาท	บาท
ลูกหนี้การค้า				
บริษัทที่เกี่ยวข้องกัน				
บริษัท สิทธิผล (1919) จำกัด	116,226,189	132,623,602	116,226,189	132,623,602
บริษัท อีโนแอก โตโก (ประเทศไทย) จำกัด	173,192,638	204,648,822	173,192,638	204,648,822
บริษัท อีโนเว รับเบอร์ จำกัด - ประเทศญี่ปุ่น	10,719,821	33,905,105	10,719,821	33,905,105
บริษัท เอส เค ผลิตภัณฑ์ยาง จำกัด	8,795,626	9,208,144	8,795,626	9,208,144
บริษัท ไทยแอสตันเคย์การไฟฟ้า จำกัด (มหาชน)	5,495,820	7,167,825	5,495,820	7,167,825
บริษัท อีโนแอก อินเตอร์เนชั่นแนล จำกัด	12,086,110	3,394,649	12,086,110	3,394,649
บริษัท อีโนเว รับเบอร์ เวียดนาม จำกัด	3,047,290	13,707,481	3,047,290	13,707,481
บริษัท ศิริวิทย์-แอสตันเคย์ จำกัด	2,421,434	3,646,531	2,421,434	3,646,531
บริษัท เอเชียแอสตันเคย์ อินเตอร์เนชั่นแนล จำกัด	-	1,445	-	1,445
บริษัท อีโนแอก ไทยแลนด์ จำกัด	829,742	1,043,408	829,742	693,413
บริษัท โตเอ อีโนแอก จำกัด	735,258	2,007,837	735,258	2,007,837
บริษัท เอเชีย รับเบอร์ พาร์ท จำกัด	25,210,445	11,706,282	25,210,445	11,706,282
บริษัท อีโนแอก เวียดนาม จำกัด	206,629	-	206,629	-
บริษัท เทคโนโพล จำกัด	231,634	168,461	231,634	168,461
บริษัท บริดสโตน ไออาร์ซี แมนูแฟคเจอร์ จำกัด	3,102,846	-	3,102,846	-
รวมลูกหนี้การค้า - บริษัทที่เกี่ยวข้องกัน	362,301,482	423,229,592	362,301,482	422,879,597
ลูกหนี้				
บริษัทย่อย				
บริษัท ไอ อาร์ ซี (เอเชีย) รีเสิร์ช จำกัด	-	-	148,841	143,679
บริษัท คินโนะ โฮชิ เอ็นจิเนียริง จำกัด	-	-	96,528	85,980
	-	-	245,369	229,659
บริษัทที่เกี่ยวข้องกัน				
บริษัท อีโนแอก โตโก (ประเทศไทย) จำกัด	1,046,206	1,787,267	1,046,206	1,787,267
บริษัท อีโนแอก ไทยแลนด์ จำกัด	110,494	32,068	110,494	32,068
บริษัท โตเอ อีโนแอก จำกัด	128,491	133,979	128,491	133,979
	1,285,191	1,953,314	1,285,191	1,953,314
รวมลูกหนี้ - บริษัทที่เกี่ยวข้องกัน	1,285,191	1,953,314	1,530,560	2,182,973

	งบการเงินรวม		งบการเงินเฉพาะบริษัท	
	พ.ศ. 2556	พ.ศ. 2555	พ.ศ. 2556	พ.ศ. 2555
	บาท	บาท	บาท	บาท
เจ้าหนี้การค้า				
บริษัทย่อย				
บริษัท ไอ อาร์ ซี (เอเชีย) รีเสิร์ช จำกัด	-	-	14,153,033	14,116,612
บริษัท คินโนะ โฮชิ เอ็นจิเนียริง จำกัด	-	-	2,725,563	2,671,151
	-	-	16,878,596	16,787,763
บริษัทที่เกี่ยวข้องกัน				
บริษัท อินโนแอด อินเตอร์เนชั่นแนล จำกัด	170,968,461	213,815,305	170,968,461	213,815,305
บริษัท อินโนแอด โตโก (ประเทศไทย) จำกัด	47,874,426	53,520,089	47,874,426	53,520,089
บริษัท แปซิฟิค อินดัสตรีเอส (ไทยแลนด์) จำกัด	12,876,188	14,985,211	12,876,188	14,985,211
บริษัท เอสเค ผลิตภัณฑ์ยาง จำกัด	16,323,051	18,713,672	16,323,051	18,713,672
บริษัท อีโนเว รับเบอร์ จำกัด - ประเทศญี่ปุ่น	5,408,768	9,004,646	5,408,768	9,004,646
บริษัท อีโนแอด ไทยแลนด์ จำกัด	10,486,173	9,988,019	10,486,173	9,988,019
บริษัท โททาล ออยล์ (ประเทศไทย) จำกัด	769,570	481,500	769,570	481,500
บริษัท อีโนแอด คอร์ปอเรชั่น จำกัด	7,922,696	8,489,052	7,922,696	8,489,052
	272,629,333	328,997,494	272,629,333	328,997,494
รวมเจ้าหนี้การค้า - บริษัทที่เกี่ยวข้องกัน	272,629,333	328,997,494	289,507,929	345,785,257
เจ้าหนี้				
บริษัทย่อย				
บริษัท คินโนะ โฮชิ เอ็นจิเนียริง จำกัด	-	-	26,208,200	28,497,200
	-	-	26,208,200	28,497,200
บริษัทที่เกี่ยวข้องกัน				
บริษัท อินโนแอด อินเตอร์เนชั่นแนล จำกัด	1,011,282	705,800	305,482	-
บริษัท อีโนแอด ไทยแลนด์ จำกัด	1,452,525	1,292,025	-	-
บริษัท อีโนแอด ฮองกง จำกัด	1,072,122	-	1,072,122	-
	3,535,929	1,997,825	1,377,604	-
รวมเจ้าหนี้การค้า - บริษัทที่เกี่ยวข้องกัน	3,535,929	1,997,825	27,585,804	28,497,200

ค่าตอบแทนกรรมการและผู้บริหาร

บริษัทและบริษัทย่อยมีค่าตอบแทนให้แก่กรรมการและผู้บริหารสำคัญของบริษัท สำหรับปีสิ้นสุดวันที่ 30 กันยายน พ.ศ. 2556 และ พ.ศ. 2555 มีดังนี้

	งบการเงินรวม		งบการเงินเฉพาะบริษัท	
	พ.ศ. 2556	พ.ศ. 2555	พ.ศ. 2556	พ.ศ. 2555
	บาท	บาท	บาท	บาท
เงินเดือนและผลประโยชน์ระยะสั้นอื่น	28,090,226	28,386,971	28,090,226	28,386,971
ผลประโยชน์หลังออกจากราน	506,775	572,006	506,775	572,006
ผลประโยชน์ระยะยาวอื่น	467,124	520,739	467,124	520,739
	29,064,125	29,479,716	29,064,125	29,479,716

24 ภาวะผูกพันและหนี้สินที่อาจเกิดขึ้นในภายหน้า

- ก) ณ วันที่ 30 กันยายน พ.ศ. 2556 มีหนังสือค้ำประกันซึ่งออกโดยธนาคารในนามบริษัทเพื่อการใช้กระแสไฟฟ้ากับการไฟฟ้าส่วนภูมิภาคคงเหลืออยู่เป็นจำนวนเงินประมาณ 20.83 ล้านบาท (พ.ศ. 2555 : 17.2 ล้านบาท)
- ข) ณ วันที่ 30 กันยายน พ.ศ. 2556 บริษัทไม่มีภาวะผูกพันเกี่ยวกับการลงทุนตามสัญญาก่อสร้าง (พ.ศ. 2555 : 1.01 ล้านบาท)

25 ข้อมูลจำแนกตามส่วนงาน

กลุ่มบริษัทดำเนินธุรกิจหลักในปัจจุบันคือ ผลิตและจำหน่ายผลิตภัณฑ์ยางและชิ้นส่วนอีลาสโตเมอร์สำหรับอุตสาหกรรมยานยนต์เป็นหลัก โดยมีฐานการผลิตในประเทศไทยและดำเนินธุรกิจทั้งตลาดในประเทศและต่างประเทศ

ข้อมูลทางการเงินจำแนกตามตลาดของกลุ่มบริษัทสำหรับปีสิ้นสุดวันที่ 30 กันยายน พ.ศ. 2556 และ พ.ศ. 2555 มีดังนี้

	งบการเงินรวม (บาท)		
	ในประเทศ	ต่างประเทศ	รวม
สำหรับปีสิ้นสุดวันที่ 30 กันยายน พ.ศ. 2556			
ขาย	5,286,173,676	1,499,963,779	6,786,137,455
ต้นทุนขาย	(4,702,931,850)	(1,284,021,667)	(5,986,953,517)
กำไรขั้นต้น	583,241,826	215,942,112	799,183,938
รายได้อื่น			49,015,846
ค่าใช้จ่ายในการขาย			(93,305,227)
ค่าใช้จ่ายในการบริหาร			(227,952,181)
ค่าใช้จ่ายอื่น			(24,922,973)
ต้นทุนทางการเงิน			(16,144,958)
ภาษีเงินได้			(76,776,341)
กำไรส่วนของผู้ถือหุ้นได้เสียที่ไม่มีอำนาจควบคุม			(1,605)
กำไรสุทธิ			409,096,499

	งบการเงินรวม (บาท)		
	ในประเทศ	ต่างประเทศ	รวม
สำหรับปีสิ้นสุดวันที่ 30 กันยายน พ.ศ. 2555			
ขาย	5,071,285,277	1,428,264,250	6,499,549,527
ต้นทุนขาย	(4,844,563,651)	(1,294,443,954)	(6,139,007,605)
กำไรขั้นต้น	226,721,626	133,820,296	360,541,922
รายได้อื่น			72,533,762
ค่าใช้จ่ายในการขาย			(81,625,060)
ค่าใช้จ่ายในการบริหาร			(176,302,842)
ค่าใช้จ่ายอื่น			(31,099,496)
ต้นทุนทางการเงิน			(16,841,765)
ภาษีเงินได้			(24,674,418)
กำไรส่วนของผู้ถือหุ้นได้เสียที่ไม่มีอำนาจควบคุม			(1,630)
กำไรสุทธิ			102,530,473

26 การส่งเสริมการลงทุน

บริษัทฯ และบริษัทย่อยได้รับสิทธิพิเศษทางด้านภาษีอากรตามพระราชบัญญัติส่งเสริมการลงทุน พ.ศ. 2520 โดยการอนุมัติของคณะกรรมการส่งเสริมการลงทุนภายใต้เงื่อนไขต่าง ๆ ที่กำหนดไว้ สิทธิประโยชน์ทางด้านภาษีอากรที่มีสาระสำคัญมีดังต่อไปนี้

รายละเอียด	บริษัท อินโเว รัมเบอร์ (ประเทศไทย) จำกัด (มหาชน)	บริษัท คินโนะโฮชิ เอ็มเจเนียร์ส จำกัด	บริษัท ไอ อาร์ ซี (เอเชีย) รีเสิร์ช จำกัด
1. บัตรส่งเสริมเลขที่ ลงวันที่	1992(2)/2554 28 มิถุนายน พ.ศ. 2554 ผลิตชิ้นส่วนยางสำหรับ ยานพาหนะ และยาง ผสม	2277(1)/2554 27 เมษายน พ.ศ. 2553 ผลิตยางนอก รถจักรยานยนต์	1302(1)/2555 13 กุมภาพันธ์ พ.ศ. 2555 ผลิตแม่พิมพ์และ การซ่อมแม่พิมพ์ที่ ผลิตเอง
2. เพื่อส่งเสริมการลงทุนในกิจการ		1682(2)/2550 12 กรกฎาคม พ.ศ. 2550 ผลิตแม่พิมพ์และ การซ่อมแซมแม่พิมพ์ที่ ผลิตเอง	1211(4)/2548 16 มีนาคม พ.ศ. 2548 กิจการวิจัยและพัฒนา
3. สิทธิประโยชน์สำคัญที่ได้รับ	3 ปี	8 ปี	8 ปี
3.1 ได้รับยกเว้นภาษีเงินได้นิติบุคคลสำหรับกำไรสุทธิที่ได้จากการประกอบกิจการที่ได้รับส่งเสริมและได้รับยกเว้นไม่ต้องนำเงินปันผลจากกิจการที่ได้รับการส่งเสริมซึ่งได้รับยกเว้นภาษีเงินได้นิติบุคคลไปรวมคำนวณเพื่อเสียภาษี	ได้รับ	ได้รับ	ได้รับ
3.2 ได้รับอนุญาตให้นำผลขาดทุนประจำปีที่เกิดขึ้นในระหว่างได้รับยกเว้นภาษีเงินได้ไปหักออกจากกำไรสุทธิที่เกิดขึ้นภายหลังระยะเวลาได้รับยกเว้นภาษีเงินได้นิติบุคคลเป็นระยะเวลา 5 ปี นับแต่วันกำหนดเวลาตามข้อ 3.1	ได้รับ	ได้รับ	ได้รับ
3.3 ได้รับยกเว้น/ลดหย่อนอากรขาเข้าสำหรับเครื่องจักรตามที่คณะกรรมการพิจารณาอนุมัติ	ได้รับ	ได้รับ	ได้รับ
3.4 ได้รับยกเว้นอากรขาเข้าสำหรับวัตถุดิบและวัสดุจำเป็นที่ต้องนำเข้ามาจากต่างประเทศเพื่อใช้ในการผลิตเพื่อการส่งออก นับตั้งแต่วันที่เข้าวันแรก	ได้รับ	ได้รับ	-
4. วันที่เริ่มใช้สิทธิตามบัตรส่งเสริม	ตุลาคม พ.ศ. 2555	ตุลาคม พ.ศ. 2555	ตุลาคม พ.ศ. 2554

26 การส่งเสริมการลงทุน

รายได้จากการขายของกลุ่มบริษัทเป็นรายได้จากการส่งออกและการขายในประเทศ ซึ่งสามารถจำแนกตามรายได้ส่วนที่ได้รับ การส่งเสริมการลงทุนและส่วนที่ไม่ได้รับการส่งเสริมการลงทุนแสดงได้ดังนี้

	งบการเงินรวม					
	กิจการที่ได้รับ		กิจการที่ไม่ได้รับ		รวม	
	พ.ศ. 2556	พ.ศ. 2555	พ.ศ. 2556	พ.ศ. 2555	พ.ศ. 2556	พ.ศ. 2555
	บาท	บาท	บาท	บาท	บาท	บาท
รายได้จากการขาย						
การส่งออก	419,842,228	166,873,819	1,080,121,551	1,261,390,431	1,499,963,779	1,428,264,250
การขายในประเทศ	673,722,285	571,765,166	4,612,451,391	4,499,520,111	5,286,173,676	5,071,285,277
	<u>1,093,564,513</u>	<u>738,638,985</u>	<u>5,692,572,942</u>	<u>5,760,910,542</u>	<u>6,786,137,455</u>	<u>6,499,549,527</u>

	งบการเงินเฉพาะบริษัท					
	กิจการที่ได้รับ		กิจการที่ไม่ได้รับ		รวม	
	พ.ศ. 2556	พ.ศ. 2555	พ.ศ. 2556	พ.ศ. 2555	พ.ศ. 2556	พ.ศ. 2555
	บาท	บาท	บาท	บาท	บาท	บาท
รายได้จากการขาย						
การส่งออก	419,842,228	166,873,819	1,079,530,392	1,261,299,950	1,499,372,620	1,428,173,769
การขายในประเทศ	673,722,285	571,605,060	4,611,452,126	4,496,674,663	5,285,174,411	5,068,279,723
	<u>1,093,564,513</u>	<u>738,478,879</u>	<u>5,690,982,518</u>	<u>5,757,974,613</u>	<u>6,784,547,031</u>	<u>6,496,453,492</u>

27 เงินสมทบกองทุนสำรองเลี้ยงชีพ

กลุ่มบริษัทได้จัดตั้งกองทุนสำรองเลี้ยงชีพซึ่งกำหนดให้จ่ายเงินสมทบโดยนายจ้างและพนักงานของบริษัท สิทธิประโยชน์ของกองทุนสำรองเลี้ยงชีพได้แยกออกไปจากสิทธิประโยชน์ของบริษัทและได้รับการบริหารโดยผู้บริหารกองทุนภายนอก เงินสมทบเข้ากองทุนในส่วนของบริษัทที่บันทึกเป็นค่าใช้จ่ายในงบกำไรขาดทุนสำหรับปีสิ้นสุดวันที่ 30 กันยายน พ.ศ. 2556 เป็นจำนวนเงิน 12.1 ล้านบาท (พ.ศ. 2555 : 10.2 ล้านบาท)

28 เงินปันผลจ่าย

เมื่อวันที่ 29 มกราคม พ.ศ. 2556 ที่ประชุมสามัญประจำปีของผู้ถือหุ้นมีมติอนุมัติให้จ่ายเงินปันผลจากผลการดำเนินงานสำหรับปี พ.ศ. 2555 ในอัตรา 0.2051 บาทต่อหุ้น (โดยจ่ายจากกิจการที่ไม่ได้รับการส่งเสริมการลงทุน) รวมเป็นเงินปันผลจำนวน 41.02 ล้านบาท โดยได้จ่ายเงินปันผลดังกล่าวในวันที่ 22 กุมภาพันธ์ พ.ศ. 2556

เมื่อวันที่ 27 มกราคม พ.ศ. 2555 ที่ประชุมสามัญประจำปีของผู้ถือหุ้นมีมติอนุมัติให้จ่ายเงินปันผลจากผลการดำเนินงานสำหรับปี พ.ศ. 2554 ในอัตรา 0.2436 บาทต่อหุ้น (โดยจ่ายจากกิจการที่ได้รับการส่งเสริมการลงทุน 0.2436 บาทต่อหุ้น) รวมเป็นเงินปันผลจำนวน 48.72 ล้านบาท โดยได้จ่ายเงินปันผลดังกล่าวในวันที่ 22 กุมภาพันธ์ พ.ศ. 2555

29 เครื่องมือทางการเงิน

กิจกรรมของกลุ่มบริษัทย่อมมีความเสี่ยงทางการเงินที่หลากหลายซึ่งได้แก่ ผลกระทบของการเปลี่ยนแปลงของราคาตลาดตราสารหนี้และราคาตลาดตราสารทุน การเปลี่ยนแปลงอัตราแลกเปลี่ยนเงินตราต่างประเทศและการเปลี่ยนแปลงอัตราดอกเบี้ย แผนการจัดการความเสี่ยงโดยรวมของกลุ่มบริษัทจึงมุ่งเน้นความผันผวนของตลาดการเงินและแสวงหาวิธีการลดผลกระทบที่ทำให้เสียหายต่อผลการดำเนินงานทางการเงินของกลุ่มบริษัทให้เหลือน้อยที่สุดเท่าที่เป็นไปได้ กลุ่มบริษัทจึงใช้เครื่องมืออนุพันธ์ทางการเงิน ตัวอย่างเช่น สัญญาอัตราแลกเปลี่ยนเงินตราต่างประเทศล่วงหน้า เพื่อป้องกันความเสี่ยงที่จะเกิดขึ้น

กลุ่มบริษัทมีนโยบายที่จะลดผลกระทบจากความผันผวนที่ไม่อาจคาดการณ์ได้ของภาวะการเงินในตลาด ดังต่อไปนี้

ความเสี่ยงจากอัตราแลกเปลี่ยน

กลุ่มบริษัทได้ตกลงทำสัญญาซื้อขายเงินตราต่างประเทศล่วงหน้าไว้เพื่อช่วยในการบริหารความเสี่ยงที่เกิดจากการผันผวนของอัตราแลกเปลี่ยนเงินตราต่างประเทศสำหรับรายการที่เป็นเงินตราต่างประเทศโดยเฉพาะเจาะจง

ณ วันที่ 30 กันยายน กลุ่มบริษัทมีสัญญาซื้อขายเงินตราต่างประเทศคงเหลือดังนี้

สกุลเงิน	พ.ศ. 2556		พ.ศ. 2555	
	จำนวนที่ขาย ล้านบาท	จำนวนที่ซื้อ ล้านบาท	จำนวนที่ขาย ล้านบาท	จำนวนที่ซื้อ ล้านบาท
เหรียญสหรัฐอเมริกา	0.51	0.78	2.92	2.68
เยนญี่ปุ่น	136.33	18.29	357.64	61.35
ยูโร	-	0.16	-	0.20

มูลค่ายุติธรรมสุทธิ

มูลค่ายุติธรรมสุทธิของสัญญาซื้อขายเงินตราต่างประเทศล่วงหน้าที่เปิดสถานะ ณ วันที่ 30 กันยายน มีดังนี้

	งบการเงินรวม	
	พ.ศ. 2556 บาท	พ.ศ. 2555 บาท
สัญญาซื้อขายเงินตราต่างประเทศล่วงหน้าที่เป็นสินทรัพย์	1,017,523	822,726
สัญญาซื้อขายเงินตราต่างประเทศล่วงหน้าที่เป็นหนี้สิน	(378,188)	(2,755,577)
สุทธิ	639,335	(1,932,851)

มูลค่ายุติธรรมของสัญญาซื้อขายเงินตราต่างประเทศล่วงหน้าคำนวณโดยใช้อัตราห้องตลาดที่กำหนดโดยธนาคารของกลุ่มบริษัท เสมือนว่าได้ยกเลิกสัญญาดังกล่าว ณ วันที่เนบแสดงฐานะการเงิน

ณ วันที่ 30 กันยายน กลุ่มบริษัทมีสินทรัพย์และหนี้สินที่มีมูลค่าเป็นเงินตราต่างประเทศคงเหลือ ดังต่อไปนี้

	งบการเงินรวม		งบการเงินเฉพาะบริษัท	
	พ.ศ. 2556 ล้านบาท	พ.ศ. 2555 ล้านบาท	พ.ศ. 2556 ล้านบาท	พ.ศ. 2555 ล้านบาท
สินทรัพย์				
เหรียญสหรัฐอเมริกา	2.86	2.77	2.86	2.77
เยนญี่ปุ่น	47.13	65.20	47.13	65.20
ยูโร	0.18	0.22	0.18	0.22
หนี้สิน				
เหรียญสหรัฐอเมริกา	3.13	5.14	3.02	5.14
เยนญี่ปุ่น	407.17	406.69	407.17	406.69

ความเสี่ยงจากอัตราดอกเบี้ย

ความเสี่ยงจากอัตราดอกเบี้ยเกิดจากความผันผวนของอัตราดอกเบี้ยในตลาดในอนาคต ซึ่งจะส่งผลกระทบต่อผลการดำเนินงาน และกระแสเงินสดของกลุ่มบริษัท กลุ่มบริษัทมีความเสี่ยงเป็นปกติจากอัตราดอกเบี้ย เนื่องจากมีเงินฝากธนาคาร เงินเบิกเกินบัญชีธนาคาร เงินกู้ยืมจากสถาบันการเงิน และหนี้สินภายใต้สัญญาเช่าทางการเงิน อย่างไรก็ตามบริษัทมีเงินกู้ยืมจากสถาบันการเงินและหนี้สินภายใต้สัญญาเช่าทางการเงินที่มีอัตราดอกเบี้ยคงที่ด้วย และเนื่องจากสินทรัพย์ทางการเงินดังกล่าวเป็นสินทรัพย์ระยะสั้น และหนี้สินทางการเงินมีทั้งหนี้สินระยะสั้นและระยะยาว กลุ่มบริษัทพิจารณาว่าไม่มีความจำเป็นต้องใช้ตราสารอนุพันธ์ทางการเงินเพื่อป้องกันความเสี่ยงดังกล่าว เนื่องจากผู้บริหารเชื่อว่าความผันผวนของอัตราดอกเบี้ยในตลาดในอนาคตจะไม่กระทบต่อผลการดำเนินงานของกลุ่มบริษัทอย่างเป็นสาระสำคัญ

ความเสี่ยงจากสินเชื่อ

กลุ่มบริษัทมีความเสี่ยงด้านการให้สินเชื่อที่เกี่ยวข้องกับลูกหนี้การค้า ฝ่ายบริหารควบคุมความเสี่ยงนี้โดยการกำหนดให้มีนโยบายและวิธีการในการควบคุมสินเชื่อที่เหมาะสม ดังนั้นกลุ่มบริษัทจึงไม่คาดว่าจะได้รับความเสียหายที่เป็นสาระสำคัญจากการให้สินเชื่อ นอกจากนี้การให้สินเชื่อของกลุ่มบริษัทไม่มีการกระจุกตัวเนื่องจากกลุ่มบริษัทมีฐานของลูกค้าที่หลากหลายและมีอยู่จำนวนมาก ราย จำนวนเงินสูงสุดที่กลุ่มบริษัทอาจต้องสูญเสียจากการให้สินเชื่อคือมูลค่าตามบัญชีของลูกค้าที่แสดงอยู่ในงบแสดงฐานะการเงิน

มูลค่ายุติธรรม

ราคาตามบัญชีของสินทรัพย์ทางการเงินอันได้แก่ เงินสดและรายการเทียบเท่าเงินสด ลูกหนี้การค้า ลูกหนี้บริษัทที่เกี่ยวข้องกัน และรายการบางรายการของสินทรัพย์หมุนเวียนอื่น มีมูลค่าใกล้เคียงกับมูลค่ายุติธรรมของรายการดังกล่าว

ราคาตามบัญชีของหนี้สินทางการเงิน อันได้แก่ เงินเบิกเกินบัญชีซึ่งมีอัตราดอกเบี้ยที่ผันแปรได้ เจ้าหนี้การค้า เจ้าหนี้บริษัทที่เกี่ยวข้องกัน ค่าใช้จ่ายค้างจ่าย และรายการบางรายการของหนี้สินหมุนเวียนอื่น มีมูลค่าใกล้เคียงกับมูลค่ายุติธรรมของรายการดังกล่าว เงินกู้ยืมจากสถาบันการเงิน มีอัตราดอกเบี้ยใกล้เคียงกับอัตราดอกเบี้ยในตลาด ดังนั้นมูลค่าตามบัญชีจึงใกล้เคียงกับมูลค่ายุติธรรมโดยประมาณ

30 เหตุการณ์ภายหลังวันที่ในงบการเงิน

เมื่อวันที่ 22 พฤศจิกายน พ.ศ. 2556 ที่ประชุมคณะกรรมการของบริษัท ครั้งที่ 6/2556 มีมติอนุมัติเสนอจ่ายเงินปันผลจากผลการดำเนินงานสำหรับปี พ.ศ. 2556 ในอัตรา 0.8182 บาทต่อหุ้น (โดยจ่ายจากกิจการที่ได้รับการส่งเสริมการลงทุน 0.6254 บาทต่อหุ้น และจากกิจการที่ไม่ได้รับการส่งเสริมการลงทุน 0.1928 บาทต่อหุ้น) รวมเป็นเงินปันผลจำนวน 163.64 ล้านบาท โดยบริษัท จะนำเสนอเพื่อการอนุมัติจ่ายเงินปันผลดังกล่าวในประชุมสามัญประจำปีของผู้ถือหุ้นของบริษัทต่อไป



บริษัท ไอโรว์ รีบเบอร์ (ประเทศไทย) จำกัด (มหาชน)

258 ซอย รังสิต-นครนายก 49 ต.ประชาธิปัตย์ อ.ธัญบุรี
จ.ปทุมธานี 12130
โทร 02 996 0890 (อัตโนมัติ 23 สาย) แฟกซ์ 02 996 1439

157 หมู่ 5 ถ.พหลโยธิน ต.ลำไทร อ.วังน้อย
จ.พระนครศรีอยุธยา 13170
โทร 02 996 1471 (อัตโนมัติ 5 สาย) แฟกซ์ 02 996 1574

www.ircthailand.com